



Città metropolitana
di Venezia

D.U.P. 2019 – 2021

Allegati

- **Programma triennale lavori pubblici e programma biennale 2019-2020 delle acquisizioni di beni e servizi**
- **Piano triennale dei fabbisogni di personale 2019-2021**
- **Piano alienazioni 2019 – 2021**

N. progr.	Cod. Int. Amm. Ne	Descrizione intervento	Stima dei costi del programma				Note
			2019	2020	2021	Totale	
		Lavori di manutenzione ordinaria edifici di competenza anno 2019	1.000.000,00			1.000.000,00	Bilancio: Manutenzione ordinaria edile diffusa sugli edifici scolastici e patrimoniali di competenza (capitolo 1458-1454) PER IL TRIENNIO 2019-2021 1.000.000,00 OGNI ANNO FINANZIATI: con bilancio corrente titolo I. Una gara ogni anno
		Lavori di manutenzione ordinaria edifici di competenza anno 2020		1.000.000,00		1.000.000,00	
		Lavori di manutenzione ordinaria edifici di competenza anno 2021			1.000.000,00	1.000.000,00	
		Lavori di manutenzione straordinaria per adeguamento impiantistico (lavori straordinari Global)	1.000.000,00	1.000.000,00	1.000.000,00	3.000.000,00	Finanziati: manutenzione straordinaria impiantistica previste nel contratto di Global Service ma non finanziate. Finanziamento con entrate correnti da minori trasferimenti allo stato ai cap. 4612-4618
		Manutenzione straordinaria edile scuole zona Nord anno 2019	900.000,00			900.000,00	Anno 2019: da finanziare con alienazioni e/o avanzo cap. 2123
		Manutenzione straordinaria edile scuole zona Nord anno 2020		500.000,00		500.000,00	Anno 2020 da finanziare con alienazioni e/o avanzo cap. 2123
		Manutenzione straordinaria edile scuole zona Nord anno 2021			500.000,00	500.000,00	Anno 2021 da finanziare con minori trasferimenti e/o avanzo cap. 2123
		Manutenzione straordinaria edile scuole zona Mestre anno 2019	900.000,00			900.000,00	Anno 2019: da finanziare con alienazioni e/o avanzo cap. 2123
		Manutenzione straordinaria edile scuole zona Mestre anno 2020		500.000,00		500.000,00	Anno 2020 da finanziare con alienazioni e/o avanzo cap. 2123
		Manutenzione straordinaria edile scuole zona Mestre anno 2021			500.000,00	500.000,00	Anno 2021 da finanziare con minori trasferimenti e/o avanzo cap. 2123
		Manutenzione straordinaria edile scuole zona Sud anno 2019	1.000.000,00			1.000.000,00	Anno 2019: da finanziare con alienazioni e/o avanzo cap. 2123
		Manutenzione straordinaria edile scuole zona Sud anno 2020		500.000,00		500.000,00	Anno 2020 da finanziare con alienazioni e/o avanzo cap. 2123
		Manutenzione straordinaria edile scuole zona Sud anno 2021			500.000,00	500.000,00	Anno 2021 da finanziare con minori trasferimenti e/o avanzo cap. 2123
		Manutenzione straordinaria edile scuole zona Venezia centro storico anno 2020		500.000,00		500.000,00	Anno 2020 da finanziare con alienazioni e/o avanzo cap. 4338
		Realizzazione nuove strutture sportive a fini scolastici zona Mestre	2.800.000,00			2.800.000,00	
		Realizzazione nuove strutture sportive a fini scolastici zona Venezia		2.000.000,00		2.000.000,00	Attenzione nell'anno 2018 è stata finanziata una spesa pari ad 1.200.000,00 Euro per consentire la costituzione del FPV è necessario finanziare almeno altri 800.000 per bandire la gara con 2 milioni palestra zona Dolo. I finanziamenti per le successive annualità sono garantiti con risorse derivanti da minor contributo allo stato - cap. 5068. Sentito Todesco ha detto che farà variazione pluriennale 2018-2020 rendendo disponibili le risorse come indicato in tabella
		Manutenzione straordinaria edifici patrimoniali	200.000,00			200.000,00	da finanziare con alienazioni e/o avanzo cap. 2122
		Istituto scolastico "E. Fermi" sede di Palazzo Zane Collalto: opere urgenti di adeguamento alla normativa CPI.	500.000,00			500.000,00	Anno 2019: da finanziarsi con risorse derivanti da minor contributo allo stato cap. 4338
		Liceo Marco Polo sede di Palazzo Bollani: opere urgenti di adeguamento alla normativa prevenzione incendi		600.000,00		600.000,00	Anno 2020: da finanziarsi con risorse derivanti da minor contributo allo stato cap. 4338
		Manutenzione straordinaria edifici scolastici e patrimoniali in Venezia: manutenzione conservativa, coeprtute, intonaci esterni, serramenti		750.000,00		750.000,00	Anno 2020: da finanziare con alienazioni e/o avanzo cap. 4338
		Liceo M. Foscarini sede presso l'ex convento di S: cateria: Il lotto opere urgenti di adeguamento alla normativa prevenzione incendi			1.000.000,00	1.000.000,00	Anno 2021 da finanziare con minori trasferimenti e/o avanzo cap. 4338
		Liceo artistico statale "Giustinian" sede di Palazzo Basadonna-Recanati: opere urgenti per adeguamento alla normativa prevenzione incendi			500.000,00	500.000,00	Anno 2021 da finanziare con minori trasferimenti e/o avanzo cap. 4338
		Liceo artistico statale "Giustinian" sede presso ex convento Spirito Santo: opere urgenti per adeguamento alla normativa prevenzione incendi			400.000,00	400.000,00	Anno 2021 da finanziare € 200 mila con alienazioni e restante con minori trasferimenti e/o avanzo cap. 4338
		Interventi su scuole in San Donà di Piave finalizzati per il Liceo Montale finanziati con Decreto Miur n.607/2017	1	3.495.000,00		3.495.000,00	Finanziato con entrate da parte del MIUR Decreto 607/207 costituito FPV per le annualità 2018-2020 cap. 5030
		Interventi su scuole in Mestre (Grilli-Foscarini, Zuccante succursale, Pacinotti) finanziati con Decreto Miur n.607/2018	1	350.000,00		350.000,00	Finanziato con entrate da parte del MIUR Decreto 607/207 costituito FPV per le annualità 2018-2020 cap. 5030
		Interventi su scuole in Chioggia (Righi) finanziati con Decreto Miur n.607/2019	1	525.000,00		525.000,00	Finanziato con entrate da parte del MIUR Decreto 607/207 costituito FPV per le annualità 2018-2020 cap. 5030
		Interventi su scuole in Portogruaro (Da Vinci e Luzzato) finanziati con Decreto Miur n.607/2020	1	200.000,00		200.000,00	Finanziato con entrate da parte del MIUR Decreto 607/207 costituito FPV per le annualità 2018-2020 cap. 5030
		Interventi su scuole in Venezia (Foscarini, LAS, Polo, Venier Cini e Barbarigo) finanziati con Decreto Miur n.607/2021	1	605.000,00		605.000,00	Finanziato con entrate da parte del MIUR Decreto 607/207 costituito FPV per le annualità 2018-2020 cap. 5030

N. progr.	Cod. Int. Amm. Ne	Descrizione intervento		Stima dei costi del programma				Note
				2019	2020	2021	Totale	
		Interventi su scuole in Mestre (Bruno) finanziati con Decreto Miur n.607/2022	1	800.000,00			800.000,00	Finanziato con entrate da parte del MIUR Decreto 607/207 costituito FPV per le annualità 2018-2020 cap. 5030
		Interventi su scuole in Mirano (Levi) finanziati con Decreto Miur n.607/2017	1	350.000,00			350.000,00	Finanziato con entrate da parte del MIUR Decreto 607/207 costituito FPV per le annualità 2018-2020 cap. 5030
		Interventi su scuole in San Donà di Piave (Alberti e Volterra) finanziati con Decreto Miur n.607/2018	1	200.000,00			200.000,00	Finanziato con entrate da parte del MIUR Decreto 607/207 costituito FPV per le annualità 2018-2020 cap. 5030
		Manutenzione per Edilizia Scolastica	2			700.000,00	700.000,00	somme finanziate con maggiori entrate derivanti dalla rendicontazione al MIUR Decreto 607/2017 relativamente ai lavori presso lo Zuccante
		MANUENZIONE ORDINARIA PIANI VIABILI		200.000,00	200.000,00	200.000,00	600.000,00	Bilancio: Manutenzione Piani Viabili (capitolo 4616 - titolo I) TRIENNIO 2019-2021: SI PROPONE ACCORDO QUADRO PER 600.000,00 CON SUDDIVISIONE DELLA SPESA IN EURO 200.000,00 PER OGNI ANNUALITA' 2019-2020-2021
		MANUTENZIONE ORDINARIA STRADE (ALTRI INTERVENI DI MANUTENZIONE)		520.000,00	520.000,00	520.000,00	1.560.000,00	Bilancio: Manutenzione ordinaria strade (capitolo 5020 - titolo I) TRIENNIO 2019-2021: SI PROPONE ACCORDO QUADRO PER 1.560.000,00 CON SUDDIVISIONE DELLA SPESA IN EURO 520.000,00 PER OGNI ANNUALITA' 2019-2020-2021
		MANUTENZIONE ORDINARIA SP 42 (ANNO 2019)		200.000,00			200.000,00	
		MANUTENZIONE ORDINARIA SP 42 (ANNO 2020)			200.000,00		200.000,00	Bilancio: Manutenzione tratto SP 42 (capitolo 4635 - titolo I) TRIENNIO 2019-2021: una gara ogni anno
		MANUTENZIONE ORDINARIA SP 42 (ANNO 2021)				200.000,00	200.000,00	
		MANUTENZIONE ORDINARIA IMPIANTI SEMAFORICI ED ILLUMINAZIONE		260.000,00	260.000,00	260.000,00	780.000,00	Bilancio: Manutenzione degli impianti semaforici ed illuminazione (capitolo 2040 - titolo I) PER IL TRIENNIO 2019-2021 SI PROPONE ACCORDO QUADRO PER 780.000,00 CON SUDDIVISIONE DELLA SPESA IN EURO 260.000,00 PER OGNI ANNUALITA' 2019-2020-2021
		PROGETTO PONTI SICURI - INTERVENTI DI RISANAMENTO CONSERVATIVO E CONSOLIDAMENTO STRUTTURALE PATRIMONIO PONTI LUNGO LE STRADE PROVINCIALI (ANNO 2019)		1.000.000,00			1.000.000,00	Bilancio: Manutenzione straordinaria ponti (capitolo 4210)
		PROGETTO PONTI SICURI - INTERVENTI DI RISANAMENTO CONSERVATIVO E CONSOLIDAMENTO STRUTTURALE PATRIMONIO PONTI LUNGO LE STRADE PROVINCIALI (ANNO 2020)			1.000.000,00		1.000.000,00	PER IL TRIENNIO 2019-2021 1.000.000,00 OGNI ANNO FINANZIATI: 400.000,00 trasferimenti MIT (quota parte dei 3.448.587,18 annuali) annuali) 600.000,00 entrate correnti (quota parte dei 3,6 mil. disponibili annualmente)
		PROGETTO PONTI SICURI - INTERVENTI DI RISANAMENTO CONSERVATIVO E CONSOLIDAMENTO STRUTTURALE PATRIMONIO PONTI LUNGO LE STRADE PROVINCIALI (ANNO 2021)				1.000.000,00	1.000.000,00	
		PROGETTO STRADE SICURE - ACCORDO QUADRO - INTERVENTI DI REALIZZAZIONE ED ADEGUAMENTO DELLA SEGNALETICA STRADALE E DI POSA DELLE BARRIERE DI PROTEZIONE STRADALE (ANNO 2019)		200.000,00			200.000,00	Bilancio: Interventi di realizzazione ed adeguamento della segnaletica stradale e di posa delle barriere di protezione stradale (capitolo 4603)
		PROGETTO STRADE SICURE - ACCORDO QUADRO - INTERVENTI DI REALIZZAZIONE ED ADEGUAMENTO DELLA SEGNALETICA STRADALE E DI POSA DELLE BARRIERE DI PROTEZIONE STRADALE (ANNO 2020)			200.000,00		200.000,00	TRIENNIO 2019-2021: 200.000,00 ALIENAZIONI per ogni anno
		PROGETTO STRADE SICURE - ACCORDO QUADRO - INTERVENTI DI REALIZZAZIONE ED ADEGUAMENTO DELLA SEGNALETICA STRADALE E DI POSA DELLE BARRIERE DI PROTEZIONE STRADALE (ANNO 2021)				200.000,00	200.000,00	
		INTERVENTI PER IL CONTENIMENTO E L'ABBATTIMENTO DEL RUMORE LUNGO LE STRADE PROVINCIALI (ANNO 2019)		100.000,00			100.000,00	Bilancio: Strade provinciali: interventi per il contenimento e l'abbattimento del rumore (capitolo 4336)
		INTERVENTI PER IL CONTENIMENTO E L'ABBATTIMENTO DEL RUMORE LUNGO LE STRADE PROVINCIALI (ANNO 2020)			200.000,00		200.000,00	TRIENNIO 2019-2021: 100.000,00 ALIENAZIONI per il 2019 200.000,00 ALIENAZIONI per il 2020 200.000,00 ALIENAZIONI per il 2021
		INTERVENTI PER IL CONTENIMENTO E L'ABBATTIMENTO DEL RUMORE LUNGO LE STRADE PROVINCIALI (ANNO 2021)				200.000,00	200.000,00	
		INTERVENTI DI MANUTENZIONE STRAORDINARIA DI IMPIANTI SEMAFORICI E DI ILLUMINAZIONE PUBBLICA (ANNO 2019)		100.000,00			100.000,00	Bilancio: Impianti semaforici e d'illuminazione - opere di manutenzione straordinaria (capitolo 3693)
		INTERVENTI DI MANUTENZIONE STRAORDINARIA DI IMPIANTI SEMAFORICI E DI ILLUMINAZIONE PUBBLICA (ANNO 2020)			100.000,00		100.000,00	TRIENNIO 2019-2021: 100.000,00 ALIENAZIONI per ogni anno
		INTERVENTI DI MANUTENZIONE STRAORDINARIA DI IMPIANTI SEMAFORICI E DI ILLUMINAZIONE PUBBLICA (ANNO 2021)				100.000,00	100.000,00	
		MANUTENZIONE STRAORDINARIA STRADE. ACCORDO QUADRO - INTERVENTI SULLE PAVIMENTAZIONI E FONDAZIONI STRADALI, DI ARGINATURE, SOTTOPASSI ED ADEGUAMENTO INTERSEZIONI (ANNO 2019)		2.048.587,18			2.048.587,18	Bilancio: Manutenzione straordinaria strade interventi sulle manutenzioni stradali di tipo superficiale ed adeguamenti vari strade ed incroci (capitolo 4601)
		MANUTENZIONE STRAORDINARIA STRADE. ACCORDO QUADRO - INTERVENTI SULLE PAVIMENTAZIONI E FONDAZIONI STRADALI, DI ARGINATURE, SOTTOPASSI ED ADEGUAMENTO INTERSEZIONI (ANNO 2020)			2.048.587,18		2.048.587,18	PER IL TRIENNIO 2019-2021: 2.048.587,18 TRASFERIMENTI MIT (quota parte dei 3.448.587,18 annuali) annuali) PER OGNI ANNO
		MANUTENZIONE STRAORDINARIA STRADE. ACCORDO QUADRO - INTERVENTI SULLE PAVIMENTAZIONI E FONDAZIONI STRADALI, DI ARGINATURE, SOTTOPASSI ED ADEGUAMENTO INTERSEZIONI (ANNO 2021)				2.048.587,18	2.048.587,18	

N. progr.	Cod. Int. Amm. Ne	Descrizione intervento	Stima dei costi del programma				Note
			2019	2020	2021	Totale	
		ADEGUAMENTO S.P. 30 "ORIANO SCALTENIGO CALTANA" E REALIZZAZIONE PISTA CICLABILE DA INTERSEZIONI SP 26 AD INTERSEZIONE S.R. 515 - 1° STRALCIO	2.500.000,00			2.500.000,00	L'opera sarà realizzata dalla CM VE - Totale complessivo 8.200.000,00 suddiviso in due stralci. La CM VE finanzia 1 milione di euro per ogni annualità 2019-2020-2021 con trasferimenti MIT (quota parte dei 3.448.000,00 annuali) Il restante costo di progetto pari a 4,2 milioni di Euro è finanziato in parti uguali dai comuni di Santa Maria di Sala e Mirano GARA ANNO 2019: 1° stralcio pper totali 2.500.000,00 1° stralcio I° Lotto – lunghezza 1300 ml Sr. 515 a via Pioga Comune S. Maria di Sala 1.750.000 1° stralcio II° Lotto – lunghezza 740 ml via Pioga alla S.P. 25 Comune S. Maria di Sala 750.000 Totale i 2.500.000,00 FINANZIATO nel 2019 1.000.000,00 NUOVO CAPITOLO DI BILANCIO - TRASFERIMENTI MIT (quota parte dei 3.448. 1.500.000,00 NUOVO CAPITOLO DI BILANCIO IN ENTRATA E SPESA PER CONTRIBUTO DA COMUNI DI MIRANO E SANTA MARIA DI SALA
		ADEGUAMENTO S.P. 30 "ORIANO SCALTENIGO CALTANA" E REALIZZAZIONE PISTA CICLABILE DA INTERSEZIONI SP 26 AD INTERSEZIONE S.R. 515 - 2° STRALCIO		3.000.000,00	2.700.000,00	5.700.000,00	GARA ANNO 2020: 2° stralcio per totali Euro 5.700.000,00 il cui finanziamento è suddiviso in annualità 2020 e 2021: 2° stralcio I° Lotto – lunghezza 2200 ml SP 25 al km 10+500 Comune S. Maria di Sala e Mirano (costo previsto 3.000.000,00 finanziati nel 2020 per 1 milione di Euro da CM VE e 2.000.000,00 con contributo dei comuni) 2° stralcio II° Lotto – lunghezza 2020 ml dal km 10+500 alla S.P. 26 Comune Mirano (costo previsto 2.700.000,00 finanziati nel 2020 per 1 milione di Euro da CM VE) e 1.700.000,00 con contributo dei comuni)
		PISTA CICLABILE PORTEGRANDI-PUNTA SABBIONI - CONTRIBUTO AL COMUNE DI VENEZIA ENTE ATTUATORE - 1° E 2° LOTTO	1.000.000,00	1.000.000,00		2.000.000,00	CONTRIBUTO AL CO. VENEZIA (ENTE REALIZZATORE) COMPLESSIVO DI 2 MIL DI EURO SUDDISO IN DUE ANNUALITA': ANNO 2019: 1.000.000,00 finanziato con entrate correnti (quota parte dei 3,6 mil. disponibili annualmente) CONTRIBUTO PER LA REALIZZAZIONE DEL PRIMO LOTTO CREARE CAPITOLO DI BILANCIO NUOVO IN SPESA: "Realizzazione asse ciclabile Cavallino-Portegradi - contributo a favore del Comune di Venezia (ente realizzatore)" ANNO 2020: 1.000.000,00 finanziato con entrate correnti (quota parte dei 3,6 mil. disponibili annualmente) CONTRIBUTO PER LA REALIZZAZIONE DEL SECONDO LOTTO CAPITOLO DI BILANCIO NUOVO IN SPESA: "Realizzazione asse ciclabile Cavallino-Portegradi - contributo a favore del Comune di Venezia (ente realizzatore)"
		LAVORI DI REALIZZAZIONE ROTATORIA ALL'INCROCIO TRA LA SP 33 E VIA BOLLATI (Finanziamento CM VE € 240.000,00 e Comune di Mirano € 120.000,00)	360.000,00			360.000,00	Costo totale di 360.000,00, di cui Euro 120.000,00 contributo co.Mirano Ente realizzatore: CM VE ERA PREVISTO NEL 2018 MAN NON ANCORA FINANZIATO DA DECIDERE SE RIPROPORRE NEL 2019: 240.000,00 a carico CM VE - ALIENAZIONI - voce generica "Strade provinciali opere di manutenzione straordinaria" capitolo 2118 120.000,00 CONTRIBUTO DEL COMUNE DI MIRANO
		ADEGUAMENTO DI UN TRATTO DELLA SP 28 CONNESSO ALLA NUOVA VIABILITÀ INTERPROVINCIALE IN COMUNE DI PIANIGA - I E II LOTTO	530.000,00	200.000,00		730.000,00	Costo totale di 730.000,00 a carico della CM VE ERA PREVISTO NEL 2018 con finanziamento suddiviso in due annualità/due lotti (530.000,00 nel 2018 e 200.000,00 nel 2020: LA QUOTA DEL 2018 NON E' ANCORA FINANZIATA DA DECIDERE SE RIPROPORRE NEL 2019 il 1° Lotto: 530.000,00 a carico CM VE - ALIENAZIONI - voce generica "Strade provinciali opere di manutenzione straordinaria" capitolo 2118 ANNO 2020 il 2° lotto: 200.000,00 a carico CM VE - ALIENAZIONI - voce generica "Strade provinciali opere di manutenzione straordinaria" capitolo 2118
		LAVORI DI REALIZZAZIONE ROTATORIA ALL'INCROCIO TRA LA SP33 E VIA RIO		350.000,00		350.000,00	Costo totale dell'opera: Euro 350.000,00 a carico CM VE che realizzerà l'opera. ANNO 2020: 350.000,00 da finanziare con ALIENAZIONI - voce generica "Strade provinciali opere di manutenzione straordinaria" capitolo 2118
TOTALE EDILIZIA			€ 14.825.000,00	€ 7.350.000,00	€ 6.100.000,00	€ 28.275.000,00	
TOTALE VIABILITA'			€ 8.818.587,18	€ 9.278.587,18	€ 7.428.587,18	€ 25.525.761,54	
TOTALE GENERALE						€ 53.800.761,54	

	Interventi aggiornati
	INTERVENTI PREVISTI NEL PROGRAMMA 2018-2020 CON ALIENAZIONI (DA VALUTARE SE VANNO O MENO RIPROPOSTI)

Dipartimento dei Servizi al Territorio

N. progr.	Cod. Int. Amm. Ne	Descrizione intervento	Stima dei costi del programma				Note
			2019	2020	2021	Totale	

*

**ALLEGATO II - SCHEDA A : PROGRAMMA BIENNALE DEGLI ACQUISTI DI FORNITURE E SERVIZI 2019/2020
DELL'AMMINISTRAZIONE CITTA' METROPOLITANA DI VENEZIA**

QUADRO DELLE RISORSE NECESSARIE ALLA REALIZZAZIONE DEL PROGRAMMA

TIPOLOGIA RISORSE	Arco temporale di validità del programma		
	Disponibilità finanziaria		Importo Totale
	Primo anno	Secondo anno	
risorse derivanti da entrate aventi destinazione vincolata per legge	209.090,91		209.090,91
risorse derivanti da entrate acquisite mediante contrazione di mutuo			
risorse acquisite mediante apporti di capitali privati			
stanziamenti di bilancio	21.622.500,00	21.591.100,00	43.213.600,00
finanziamenti acquisibili ai sensi dell'articolo 3 del decreto-legge 31 ottobre 1990, n. 310, convertito con modificazioni dalla legge 22 dicembre 1990, n. 403			
risorse derivanti da trasferimento di immobili			
altro			
totale	21.831.590,91	21.591.100,00	43.422.690,91

ALLEGATO II - SCHEDA B : PROGRAMMA BIENNALE DEGLI ACQUISTI DI FORNITURE E SERVIZI 2019/2020

DELL'AMMINISTRAZIONE CITTA' METROPOLITANA DI VENEZIA

ELENCO DEGLI ACQUISTI DEL PROGRAMMA

NUMERO Intervento CUI	Codice Fiscale Amministrazione	Prima annualità del programma nel quale l'intervento è stato inserito	Annualità nella quale si prevede di dare avvio alla procedura di affidamento	CUP	Acquisto ricompreso nell'importo complessivo di un lavoro o di un'altra acquisizione presente in programmazione di lavori, servizi e forniture	CUI lavoro o altra acquisizione nel cui importo complessivo l'acquisto è ricompreso	Letto funzionale	Ambito geografico di esecuzione dell'acquisto (Regione)	Settore	CPV	DESCRIZIONE DELL'ACQUISTO	Livello di priorità	Resp. Procedimento	Durata del contratto	L'acquisto è relativo a nuovo affidamento di contratto in essere	STIMA DEI COSTI DELL'ACQUISTO				CENTRALE DI COMMITTEA O SOGGETTO AGGREGATORE AL QUALE SI FARÀ RICORSO PER L'ESPLETAMENTO DELLA PROCEDURA DI AFFIDAMENTO		Acquisto aggiunto o variato a seguito di modifica programma					
																Primo anno	Secondo anno	costi delle annualità successive	Totale	Apporto di capitale privato			codice AUSA	denominazione			
																				importo	tipologia						
8000840276				B12F1700209001	si	no		Veneto	servizi		Bando Perifele - Piano di trasformazione digitale metropolitana	1	Sallustio	10	no	120.000,00	-	-	120.000,00				Venis spa (inhouse)				
8000840276		2019	2019		si	no		Veneto	servizi		Global service informatico - servizi manutenzione, help desk, sistemi	1	Frasson	18	no	330.000,00	330.000,00	-	660.000,00								
8000840276		2019	2019		si	no		Veneto	forniture		Global service informatico - forniture postazioni di lavoro e apparati	1	Frasson	18	no	190.000,00	190.000,00	-	380.000,00								
8000840276		2019	2019		no	no		Veneto	servizi		Condizione datacenter e connettività inhouse con Venis SPA	1	Sallustio	36	no	156.000,00	156.000,00	-	312.000,00							Venis spa (inhouse)	
8000840276		2019	2019	B11D1700005006	si	no		Veneto/Lombardia/Liguria/Puglia	servizi		Progetto PON GOV - PAOC2020 - Progetto DeSK	1	Sallustio	12	no	89.090,91	-	-	89.090,91							MePA	
8000840276		2019	2019		no	no		Veneto	servizi		Linee dati	1	Frasson	12	no	100.000,00	100.000,00	-	200.000,00							MePA	
8000840276		2019	2019		no	no		Veneto	servizi		Spese postali	1	Corch	12	si	50.000,00	50.000,00	-	100.000,00								
8000840276		2019	2019		no	no		Veneto	forniture		Fornitura carburanti per autotrazione	1	Corch	36	si	310.000,00	310.000,00	-	620.000,00			0000226120				Consip S.p.A.	
8000840276		2019	2019		no	no		Veneto	servizi		Servizi accessori per autoparco	1	Corch	36	si	80.000,00	80.000,00	-	160.000,00			0000242008				CMVE	
8000840276		2019	2019		no	no		Veneto	servizi	77311000-3	Servizio di stallo dell'erba e manutenzione aree verdi di competenza (no strade). Affidamento in MePA alle coop. sociali di tipo B	1	Finazzi	12	si	255.000,00	255.000,00	-	510.000,00			0000242008				CMVE	
8000840276		2019	2019		no	no		Veneto	servizi	71317210-8	Servizio relativo alle gestione integrata della salute e sicurezza sui luoghi di lavoro. RSPP e medico competente. Affidamento mediante adesione a convenzione Consip.	1		36		21.500,00	86.000,00	150.500,00	258.000,00								
8000840276		2019	2019		no	no		Veneto	forniture	09310000-5	convenzione CONSIP per fornitura energia elettrica	1	Dei Rossi	12	si	2.306.000,00	2.306.000,00	-	4.612.000,00								
8000840276		2019	2019		no	no		Veneto	forniture		fornitura di acqua - regime di monopolio	1	Dei Rossi	12		697.000,00	697.000,00	-	1.394.000,00								
8000840276		2019	2019		no	no		Veneto	forniture	09123000-7	convenzione CONSIP per fornitura di gas naturale	1	Dei Rossi	12	si	87.000,00	87.000,00	-	174.000,00								
8000840276		2019	2019		no	no		Veneto	servizi	64215000-6	convenzione CONSIP telefonia fissa	1	Dei Rossi	12	si	80.000,00	80.000,00	-	160.000,00								
8000840276		2019	2018		no	si		Veneto	servizi	64212000-5	Telefonia mobile	2	Todesco	18	si	32.000,00	16.000,00	-	48.000,00			0000226120				Consip S.p.A.	
8000840276		2019	2018		no	si		Veneto	servizi	30199700-8	Buoni pasto (servizio sostitutivo di mensa)	2	Todesco	24	si	180.000,00	180.000,00	-	360.000,00			0000226120				Consip S.p.A.	
8000840276		2019	2018		no	si		Veneto	servizi	90916200-4	Pulizia immobili di competenza	2	Todesco	36	si	280.000,00	280.000,00	280.000,00	840.000,00			0000163980				Provincia Vicenza	
8000840276		2019	2018		no	si		Veneto	servizi	30121100-4	Noleggio fotocopiatrici coter per dipendente Centro Stampa	2	Todesco	60	si	80.000,00	80.000,00	150.000,00	250.000,00			0000226120				Consip S.p.A.	
8000840276		2019	2018		no	si		Veneto	servizi	30121200-5	Noleggio stampante grande formato (plotters) per dipendente Centro Stampa	2	Todesco	60	si	45.000,00	45.000,00	135.000,00	225.000,00			0000226120				Consip S.p.A.	
8000840276		2019	2018		no	si		Veneto	servizi	30121100-4	Noleggio fotocopiatrici per uffici per dipendenti	2	Todesco	60	si	25.000,00	25.000,00	75.000,00	125.000,00			0000226120				Consip S.p.A.	
8000840276		2019	2018		no	si		Veneto	servizi		Strade verdi:manutenzione straordinaria patrimonio arboreo	1	Volpe	6	no	250.000,00	250.000,00	250.000,00	750.000,00							MEPA	
8000840276		2019	2018		no	si		Veneto	servizi		Strade verdi servizio stallo erba bianchine stradali e scarpate cavalcavia	1	Volpe	6	no	180.000,00	180.000,00	180.000,00	540.000,00							MEPA	
8000840276		2019	2018		no	si		Veneto	forniture		La Città metropolitana in diretta: acquisto fondenti chimici per manutenzione stradale invernale in amministrazione diretta	1	Volpe	3	no	80.000,00	80.000,00	80.000,00	240.000,00							MEPA	
8000840276		2019	2018		no	si		Veneto	forniture		La Città metropolitana in diretta: acquisto di attrezzature e macchinari per la manutenzione stradale in amministrazione diretta	2	Volpe	6	no	60.000,00	60.000,00	60.000,00	180.000,00							MEPA	
8000840276		2019	2018		no	si		Veneto	forniture		La Città metropolitana in diretta: acquisto macchine operatrici impiegate nelle manutenzioni stradali eseguite in diretta amministrazione	2	Volpe	6	no	100.000,00	100.000,00	100.000,00	300.000,00							MEPA	
8000840276		2019	2018		no	si		Veneto	servizi		Strade e fiumi: servizio portento per apertura ponti girevoli sulla S.P. 13, S.P. n. 62 ed S.P. n. 67	1	Volpe	12	si	75.000,00	75.000,00	80.000,00	230.000,00								
8000840276		2019	2018		no	si		Veneto	servizi		Strade sicure: manutenzione ordinaria impianti sottopass ferroviari	1	Volpe	12	si	80.000,00	80.000,00	85.000,00	245.000,00								
8000840276		2019	2018		no	si		Veneto	servizi		Servizio manutenzione e pulizia Autoveicoli	1	Volpe	12	no	100.000,00	100.000,00	100.000,00	300.000,00								
8000840276		2019	2018		no	si		Veneto	servizi		Strade sicure:manutenzione ordinaria invernale a gestione piano neve	2	Volpe	6	no	75.000,00	75.000,00	75.000,00	225.000,00								
8000840276		2019	2019	B1E1500064006	no	no		Veneto	servizi		Servizio di monitoraggio nell'ambito del progetto AMICA E	1	Gastolin	18	si	120.000,00	-	-	120.000,00								
8000840276		2019	2019		no	no		Veneto	servizi	60112000-6	Servizio di trasporto pubblico locale del Veneto centro-meridionale (9+4 anni), pubblicazione bando gara	1	Gabbi	108+48	si	14.710.000,00	14.931.000,00	180.359.000,00	210.000.000,00								CMVE
8000840276		2019	2019		no	no		Veneto	servizi	60112000-6	Servizio di trasporto pubblico locale verso Trentino e bellunese (9+4 anni), pubblicazione bando gara	1	Gabbi	108+48	si	258.200,00	262.100,00	3.179.700,00	3.700.000,00								CMVE
8000840276		2019	2019		no	no		Veneto	servizi	34970000-7	Manutenzione straordinaria ed ordinaria stazioni monitoraggio traffico	2	Leon	12	no	50.000,00	75.000,00	-	125.000,00							CMVE	
8000840276		2019	2019		no	no		Veneto	servizi	71354000-2	Incidenti per redazione del PURS	1	Bonetto	12	no	100.000,00	-	-	100.000,00							CMVE	
8000840276		2019	2019		no	no		Veneto	servizi	80521000-2	corsi su sicurezza stradale e mobility management e promozione	1	Leon	12	no	109.800,00	-	-	109.800,00							CMVE	
																21.831.590,91	21.591.100,00	185.339.200,00	228.761.890,91								

ALLEGATO II - SCHEDA B : PROGRAMMA BIENNALE DEGLI ACQUISTI DI FORNITURE E SERVIZI 2019/2020

DELL'AMMINISTRAZIONE CITTA' METROPOLITANA DI VENEZIA

ELENCO DEGLI ACQUISTI DEL PROGRAMMA

NUMERO Intervento CUI	Codice Fiscale Amministrazione	Prima annualità del programma nel quale l'intervento è stato inserito	Annualità nella quale si prevede di dare avvio alla procedura di affidamento	CUP	Acquisto ricompreso nell'importo complessivo di un lavoro o di un'altra acquisizione presente in programmazione di lavori, servizi e forniture	CUI lavoro o altra acquisizione nel cui importo complessivo l'acquisto è ricompreso	Letto funzionale	Ambito geografico di esecuzione dell'acquisto (Regione)	Settore	CPV	DESCRIZIONE DELL'ACQUISTO	Livello di priorità	Resp. Procedimento	Durata del contratto	L'acquisto è relativo a nuovo affidamento di contratto in essere	STIMA DEI COSTI DELL'ACQUISTO				CENTRALE DI COMMITTEENZA O SOGGETTO AGGREGATORE AL QUALE SI FARÀ RICORSO PER L'ESPLETAMENTO DELLA PROCEDURA DI AFFIDAMENTO		Acquisto aggiunto o variato a seguito di modifica programma			
																Primo anno	Secondo anno	costi delle annualità successive	Totale	Apporto di capitale privato			codice AUSA	denominazione	
																				importo	tipologia				
	8000840276			B12F1700209001	si		no	Veneto	servizi		Bando Perifele - Piano di trasformazione digitale metropolitana	1	Sallustio	10	no	120.000,00	-	-	120.000,00			Venit spa (Inhouse)			
	8000840276	2019	2019		si		no	Veneto	servizi		Global service informatico - servizi manutenzione, help desk, sistemi	1	Frasson	18	no	330.000,00	330.000,00	-	660.000,00						
	8000840276	2019	2019		si		no	Veneto	forniture		Global service informatico - forniture postazioni di lavoro e apparati	1	Frasson	18	no	190.000,00	190.000,00	-	380.000,00						
	8000840276	2019	2019		no		no	Veneto	servizi		Condizione datacenter e connettività inhouse con Venit SPA	1	Sallustio	36	no	156.000,00	156.000,00	-	312.000,00			Venit spa (Inhouse)			
	8000840276			B11D1700050006	si		no	Veneto/Lombardia/Liguria/Puglia	servizi		Progetto PON GOV - PAOC2020 - Progetto DeSK	1	Sallustio	12	no	89.090,91	-	-	89.090,91			MePA			
	8000840276	2019	2019		no		no	Veneto	servizi		Linee dati	1	Frasson	12	no	100.000,00	100.000,00	-	200.000,00			MePA			
	8000840276	2019	2019		no		no	Veneto	servizi		Spese postali	1	Caro	12	si	50.000,00	50.000,00	-	100.000,00						
	8000840276	2019	2019		no		no	Veneto	forniture		Fornitura carburanti per autotrazione	1	Corich	36	si	310.000,00	310.000,00	-	620.000,00			0000226120	Consip S.p.A.		
	8000840276	2019	2019		no		no	Veneto	servizi		Servizi accessori per autoparco	1	Corich	36	si	80.000,00	80.000,00	-	160.000,00			0000242008	CMVE		
	8000840276	2019	2019		no		no	Veneto	servizi	77311000-3	Servizio di sfalcio dell'erba e manutenzione aree verdi di competenza (no strade). Affidamento in MePA alle coop. sociali di tipo B	1	Finazzi	12	si	255.000,00	255.000,00	-	510.000,00			0000242008	CMVE		
	8000840276	2019	2019		no		no	Veneto	servizi	71317210-8	Servizio relativo alle gestione integrata della salute e sicurezza sui luoghi di lavoro. RSPP e medico competente. Affidamento mediante adesione a convenzione Consip.	1		36		21.500,00	86.000,00	150.500,00	258.000,00						
	8000840276	2019	2019		no		no	Veneto	forniture	09310000-5	convenzione CONSIP per fornitura energia elettrica	1	Dei Rossi	12	si	2.306.000,00	2.306.000,00	-	4.612.000,00						
	8000840276	2019	2019		no		no	Veneto	forniture		fornitura di acqua - regime di monopolio	1	Dei Rossi	12	si	697.000,00	697.000,00	-	1.394.000,00						
	8000840276	2019	2019		no		no	Veneto	forniture	09123000-7	convenzione CONSIP per fornitura di gas naturale	1	Dei Rossi	12	si	87.000,00	87.000,00	-	174.000,00						
	8000840276	2019	2019		no		no	Veneto	servizi	64215000-6	convenzione CONSIP telefonia fissa	1	Dei Rossi	12	si	80.000,00	80.000,00	-	160.000,00						
	8000840276	2019	2018		no	si	si	Veneto	servizi	64212000-5	Telefonia mobile	2	Tedesco	18	si	32.000,00	16.000,00	-	48.000,00			0000226120	Consip S.p.A.		
	8000840276	2019	2018		no	si	si	Veneto	servizi	3019970-8	Buoni pasto (servizio sostitutivo di mensa)	2	Tedesco	24	si	180.000,00	180.000,00	-	360.000,00			0000226120	Consip S.p.A.		
	8000840276	2019	2016		no	si	si	Veneto	servizi	90916200-4	Pulizia immobili di competenza	2	Tedesco	36	si	280.000,00	280.000,00	280.000,00	840.000,00			0000163960	Provincia Vicenza		
	8000840276	2019	2018		no	si	si	Veneto	servizi	30121100-4	Noteggio fotocopiatrici coter per dipendente Centro Stampa	2	Tedesco	60	si	50.000,00	50.000,00	150.000,00	250.000,00			0000226120	Consip S.p.A.		
	8000840276	2019	2018		no	si	si	Veneto	servizi	30121200-5	Noteggio stampante grande formato (plattori) per dipendente Centro Stampa	2	Tedesco	60	si	45.000,00	45.000,00	135.000,00	225.000,00			0000226120	Consip S.p.A.		
	8000840276	2019	2018		no	si	si	Veneto	servizi	30121100-4	Noteggio fotocopiatrici per uffici per dipendenti	2	Tedesco	60	si	25.000,00	25.000,00	75.000,00	125.000,00			0000226120	Consip S.p.A.		
	8000840276	2019	2018		no	si	si	Veneto	servizi		Strade verdi:manutenzione straordinaria patrimonio arboreo	1	Volpe	6	no	250.000,00	250.000,00	250.000,00	750.000,00				MEPA		
	8000840276	2019	2018		no	si	si	Veneto	servizi		Strade verdi servizio sfalcio erba bianchine stradali e scarpate cavalcavia	1	Volpe	6	no	180.000,00	180.000,00	180.000,00	540.000,00				MEPA		
	8000840276	2019	2016		no	si	si	Veneto	forniture		La Città metropolitana in diretta: acquisto fondenti chimici per manutenzione stradale invernale in amministrazione diretta	1	Volpe	3	no	80.000,00	80.000,00	80.000,00	240.000,00				MEPA		
	8000840276	2019	2018		no	si	si	Veneto	forniture		La Città metropolitana in diretta: acquisto di attrezzature e macchinari per la manutenzione stradale in amministrazione diretta	2	Volpe	6	no	60.000,00	60.000,00	60.000,00	180.000,00				MEPA		
	8000840276	2019	2018		no	si	si	Veneto	forniture		La Città metropolitana in diretta: acquisto macchine operatrici impiegate nelle manutenzioni stradali eseguite in diretta amministrazione	2	Volpe	6	no	100.000,00	100.000,00	100.000,00	300.000,00				MEPA		
	8000840276	2019	2016		no	si	si	Veneto	servizi		Strade e fiumi: servizio portento per apertura ponti ginevri sulla S.P. 13, S.P. n. 62 ed S.P. n. 67	1	Volpe	12	si	75.000,00	75.000,00	80.000,00	230.000,00						
	8000840276	2019	2018		no	si	si	Veneto	servizi		Strade sicure: manutenzione ordinaria impianti sottopassi ferroviari	1	Volpe	12	si	80.000,00	80.000,00	85.000,00	245.000,00						
	8000840276	2019	2018		no	si	si	Veneto	servizi		Servizio manutenzione e servizio Autoveicoli	1	Volpe	12	no	100.000,00	100.000,00	100.000,00	300.000,00						
	8000840276	2019	2018		no	si	si	Veneto	servizi		Strade sicure:manutenzione ordinaria invernale e gestione piano neve	2	Volpe	6	no	75.000,00	75.000,00	75.000,00	225.000,00					#	
	8000840276	2019	2019	B1E15000640006	no		no	Veneto	servizi		Servizio di monitoraggio nell'ambito del progetto AMICA_E	1	Gastolin	18	si	120.000,00	-	-	120.000,00						
	8000840276	2019	2019		no		no	Veneto	servizi	60112000-6	Servizio di trasporto pubblico locale del Veneto centro-meridionale (9+4 anni), pubblicazione bando gara	1	Gabbi	108+48	si	14.710.000,00	14.931.000,00	180.359.000,00	210.000.000,00					CMVE	
	8000840276	2019	2019		no		no	Veneto	servizi	60112000-6	Servizio di trasporto pubblico locale verso Trentino e bellunese (9+4 anni), pubblicazione bando gara	1	Gabbi	108+48	si	258.200,00	262.100,00	3.179.700,00	3.700.000,00					CMVE	
	8000840276	2019	2019		no		no	Veneto	servizi	34970000-7	Manutenzione straordinaria ed ordinaria stazioni monitoraggio traffico	2	Leon	12	no	50.000,00	75.000,00	-	125.000,00					CMVE	
	8000840276	2019	2019		no		no	Veneto	servizi	71354000-2	Incidenti per redazione del PURS	1	Bonetto	12	no	100.000,00	-	-	100.000,00					CMVE	
	8000840276	2019	2019		no		no	Veneto	servizi	80521000-2	Corsi su sicurezza stradale e mobility management e promozione	1	Leon	12	no	109.800,00	-	-	109.800,00					CMVE	
																21.831.590,91	21.591.100,00	185.339.200,00	228.761.890,91						



Città metropolitana di Venezia

OGGETTO: PIANO TRIENNALE DEI FABBISOGNI DI PERSONALE 2019-2020-2021

Premesso che:

- con deliberazione del Consiglio metropolitano n. 27 del 21 dicembre 2017 è stato approvato in via definitiva il Documento Unico Programmatico (DUP) 2018-19-20 della Città metropolitana di Venezia, nel cui ambito trovasi allocato il Piano triennale dei fabbisogni di personale per il corrispondente periodo, redatto ai sensi e per gli effetti dell'art. 39, comma 1, della legge n. 449/1997 e dell'art. 91 del d.lgs n. 267/2000 e s.m.i. (T.U.EE.LL.);
- con deliberazione del Consiglio metropolitano n. 16 del 04/06/2018 si è provveduto all'aggiornamento del suddetto Piano triennale dei fabbisogni di personale;
- entro il 31/07/2018 deve essere presentato il Documento Unico di Programmazione (DUP) 2019-20-21 e, pertanto, deve essere definito anche il Piano triennale dei fabbisogni di personale per il medesimo periodo temporale;

Le previsioni contenute nel documento approvato con delibera di C.M. n. 27/2017 e aggiornato con delibera di C.M. n. 16/2018 sono state aggiornate alla luce dei seguenti sopravvenuti fattori e vanno, ora, riviste in considerazione di ulteriori nuove indicazioni:

- l'approvazione della legge regionale 29 dicembre 2017, n. 45, che ha confermato il ritiro delle principali funzioni delegate alle Province ed alla Città metropolitana di Venezia stabilito con precedente legge regionale 30 dicembre 2016, n. 30, accelerando il relativo processo con riferimento a quelle attinenti il sociale, il turismo e l'agriturismo;
- la recente presentazione, nella seduta del 22 maggio u.s. dell'Osservatorio regionale sul processo di riordino delle funzioni previsto dalla legge 14 aprile 2014, n. 56, del ddlr di iniziativa della Giunta regionale confermativo del ritiro anche delle deleghe in materia di caccia e pesca;
- l'obbligo a carico delle città metropolitane, previsto dall'art. 1, comma 844, della legge n. 205/2017, di definire un piano di riassetto organizzativo finalizzato ad un ottimale esercizio delle funzioni fondamentali previste dalla legge 7 aprile 2014, n. 56, in ossequio al quale, il Sindaco metropolitano, sulla base degli indirizzi di cui al titolo VI dello Statuto, con decreto n. 90 del 29 dicembre 2017, successivamente modificato con decreto n. 28 del 5 aprile 2018, ha approvato la nuova macrostruttura, il funzionigramma e la dotazione organica dell'ente;
- la più ampia rimodulazione delle facoltà assunzionali riconosciute alle città metropolitane dall'art. 1, comma 845, della stessa legge n. 205/2017, per effetto del quale le medesime, nell'anno 2018, aboliti tutti i limiti previgenti, possono procedere, entro i valori della dotazione organica rideterminata ai sensi dell'art 1, comma 421, della legge n. 190/2015 e di un contingente di personale complessivamente corrispondente a una spesa pari al 100 per cento di quella relativa al personale di ruolo cessato nell'anno precedente, se l'importo delle spese complessive di personale, al lordo degli oneri riflessi a carico dell'amministrazione, non supera

il 20 per cento delle entrate correnti relative ai titoli I, II e III. E' inoltre consentito l'utilizzo dei resti delle quote percentuali assunzionali riferite a cessazioni di personale intervenute nel triennio precedente non interessato dai processi di ricollocazione di cui all'art. 1, commi da 422 a 428, della legge n. 190/2014;

- la definitiva sottoscrizione del CCNL del comparto funzioni locali per il triennio 2016-18, avvenuta il 21 maggio 2018, nel cui ambito sono rivisitati importanti istituti di rilievo organizzativo e sull'ordinamento professionale;
- il passaggio alle dipendenze dell'ente strumentale della Regione "Veneto Lavoro", sulla base di quanto previsto dall'art 1, commi 793 e ss. della medesima legge 205/2017, del personale dei centri per l'impiego in sovrannumero presso la Città metropolitana, come stabilito dall'art 54 della legge regionale n. 45/2017 e da apposita convenzione con la stessa Regione, approvata con decreto del Sindaco metropolitano n. 34 del 23 aprile 2018, con decorrenza dal 1 gennaio 2018;
- la conformità, stabilita con sentenza della Corte costituzionale n. 82/2018, dell'art 6 della legge della Regione Veneto 30 dicembre 2016, n. 30, istitutivo del Servizio regionale di vigilanza, con trasferimento nella dotazione organica della Regione del personale delle Province e della Città metropolitana di Venezia addetto alle attività di polizia;
- le prime linee guida e di indirizzo del Ministro per la semplificazione e la P.A sulla predisposizione dei piani dei fabbisogni di personale (pubblicate il 9 maggio 2018 ed in attesa dei pareri di rito) e sulle procedure concorsuali delle pubbliche amministrazioni (direttiva n. 3 del 24 aprile 2018), che, sulla scorta della riforma degli artt. 6 e 6 *bis* e dell'introduzione dell'art. 6 *ter* del d.lgs n. 165/2001 da parte del d.lgs 25 maggio 2017, n. 75, confermano il superamento di modelli fondati sulla logica delle dotazioni organiche storicizzate, discendenti dalle rilevazioni dei carichi di lavoro, non più in linea con l'evoluzione normativa ed organizzativa, ed invitano ad individuare nuove figure professionali effettivamente utili alle amministrazioni ed a reclutare i candidati migliori;
- la cessazione, per dimissioni volontarie, di n. 1 dirigente a tempo indeterminato di profilo tecnico e la necessità di provvedere alla sua sostituzione in una prospettiva temporale coerente con l'adozione ed attuazione della progettualità di suo riferimento quale uno dei principali contenuti del Piano strategico metropolitano;
- la necessità di prevedere l'istituzione di un posto di categoria B3 profilo di Tecnico specializzato pilota motorista – collaboratore servizi ausiliari da utilizzare anche in qualità di usciere presso le sedi della Città metropolitana;

tenuto conto dei predetti fattori, i dirigenti della Città metropolitana, come previsto dagli articoli 6 e 33 del d.lgs. n. 165/2001 e s.m.i., hanno provveduto ad effettuare la ricognizione di situazioni eccedentarie o soprannumerarie di personale e l'individuazione dei profili professionali necessari allo svolgimento dei compiti istituzionali delle strutture cui sono preposti.

Perciò a riforma del Piano già approvato con la citata deliberazione consiliare n. 27/2017 ed aggiornato con la successiva deliberazione consiliare n. 16/2018, per la parte non già mandata in esecuzione, si individuano prioritariamente per l'esercizio 2019 le esigenze indicate nella successiva Tabella A:

- assolvimento delle funzioni fondamentali, nel rispetto dei tempi previsti dai relativi procedimenti, previste dall'art 1, comma 44 e commi da 85 a 97 della legge 7 aprile 2014, n. 56;

- gestione delle funzioni delegate dalla Regione Veneto, da modularsi in previsione della conclusione del processo di riordino avviato con le leggi regionali n. 19/2015, n. 30/2016 e n. 45/2017;
- far fronte alla *mission* dell'ente delineata dallo Statuto metropolitano, agevolandone la conversione in ente dedicato alla pianificazione e programmazione dello sviluppo strategico del proprio territorio, al supporto degli enti locali metropolitani ed allo sviluppo della partnership pubblico-privato, oltre che all'erogazione di servizi;
- ricorrere, per l'assolvimento dei compiti definiti ai precedenti punti, all'assunzione di nuovo personale di elevata categoria e profilo, da reclutare in buona parte con formule che ne consentano la progressiva professionalizzazione e specializzazione;
- garantire il consolidamento del fabbisogno e la rotazione del personale nell'ambito delle politiche anticorruzione dopo l'efficientamento derivato dall'applicazione dell'art 1, comma 421, della legge n. 190/2015, per far fronte sia allo svolgimento che all'ampliamento dei servizi offerti e potenzialmente offribili ai comuni, sia allo sviluppo dei piani, programmi e progetti dell'ente reso possibile dalla recente assegnazione di risorse finanziarie da parte della finanza pubblica e dalla virtuosa azione di messa in sicurezza e di rafforzamento del saldo positivo del bilancio metropolitano;

TABELLA A*

N°	CAT.	PROFILO PROF.LE	AREA/SERVIZIO	FUNZIONI	VALORE FINANZIARIO ANNUO LORDO
1	Dirigenziale Art 110, 1 comma d.lgs n. 267/2000	Dirigente	Aree Lavori Pubblici e Uso e Assetto del territorio	Dirigente tecnico dei servizi Viabilità Edilizia ed Urbanistica	*NEUTRO

N°	CAT.	PROFILO PROF.LE	AREA/SERVIZIO	FUNZIONI	VALORE FINANZIARIO ANNUO LORDO
1	D	Coordinatore Economico – Finanziario	Servizio Economico/finanziario	Garantire indirizzo, controllo e supporto società, controllate, partecipate e degli enti di governo ed ambito	** NEUTRO
1	D	Coordinatore tecnico sistemi informativi	Servizio Informatica	Garantire sviluppo e manutenzione sistema informativo territoriale, supporto ai comuni	€ 34.000,00
1	D	Coordinatore Tecnico	Servizio Viabilità	Progettazione, DL. Manutenzioni e controlli sul territorio	€ 34.000,00
1	D	Coordinatore Tecnico	Servizio Edilizia	Progettazione DL. Manutenzioni e controlli sul territorio	€ 34.000,00
1	D	Coordinatore Tecnico	Area uso e assetto del territorio	Supporto programmazione e monitoraggio LL.PP. e pianificazione strategica/territoriale	€ 34.000,00
1	D	Coordinatore Tecnico	Area ambiente	Supporto processi bonifiche, programmazione strategica e progetti comunitari	€ 34.000,00
1	D	Coordinatore Tecnico	Area ambiente	Rilascio autorizzazioni, permessi e certificazioni, controllo territorio	** NEUTRO
1	D	Coordinatore Tecnico	Area trasporti e logistica	Piano urbano mobilità, piano di bacino TPL programmazione strategica e progetti comunitari	** NEUTRO
1	D	Coordinatore Avvocato	Area legale	Cause per comuni convenzionati e controllo atti metropolitani	€ 34.000,00
1	D	Coordinatore Amministrativo	Area gare e contratti	Supporto procedure di gara per Città metropolitana e comuni convenzionati	€ 34.000,00

N°	CAT.	PROFILO PROF.LE	AREA/SERVIZIO	FUNZIONI	VALORE FINANZIARIO ANNUO LORDO
1	C	Istruttore Amministrativo	Area gare e contratti	Accelerazione procedure di gara per Città metropolitana e comuni convenzionati	** NEUTRO
1	C	Istruttore Amministrativo	Area affari generali	Supporto Conferenza, Consiglio e segreteria del Sindaco	** NEUTRO
1	C	Istruttore tecnico	Area ambiente	Accelerazione rilascio autorizzazioni, permessi e certificazioni	** NEUTRO

N°	CAT.	PROFILO PROF.LE	AREA/SERVIZIO	FUNZIONI	VALORE FINANZIARIO ANNUO LORDO
3	B3	Collaboratore tecnico	Servizio Viabilità	Manutenzioni, Controlli e Pronto intervento su viabilità	€ 88.000,00
1	B3	Collaboratore amministrativo a t.d. per un anno, rinnovabile	Area Affari generali	URP Chioggia per licenze e autorizzazioni, in corrispondenza al perdurare del fabbisogno derivante dall'esercizio delle deleghe regionali sul territorio	**NEUTRO
1	B3	Tecnico specializzato pilota motorista Motoscafista – collaboratore servizi ausiliari	Area Affari generali	Servizio di supporto per i trasferimenti del Sindaco e degli organi istituzionali	€ 29.333,00

**Nell'ambito del contingente dedotto in tabella e delle cessazioni che matureranno in seguito, si procederà all'assunzione obbligatoria, nella misura progressivamente necessaria al rispetto dell'aliquota di legge, di lavoratori appartenenti alle categorie di cui agli artt. 1 e 18 della legge 12/03/1999, n. 68.*

***neutro ai fini della copertura finanziaria, in quanto in sostituzione di personale cessato/cessando, il cui costo trovasi già computato in tabella B*

considerato che:

- dalla richiamata ricognizione dei dirigenti metropolitani **non sono emerse situazioni di eccedenza** di personale da collocare in sovrannumero, ai sensi e per gli effetti dell'art. 33, commi 1 e 2, del d.lgs. n. 165/2001 e s.m.i.;
- **il tetto di spesa** derivante dall'applicazione dell'art 1, comma 421, della legge n. 190/2015, è stato stabilito, sulla scorta di quanto indicato nella circolare del Ministro per la semplificazione e la pubblica amministrazione e del Ministro per gli affari regionali e le autonomie n. 1 del 29 gennaio 2015, con deliberazione del Commissario nella competenza della Giunta Provinciale di Venezia n. 15 del 12/02/2015, **in complessivi euro 11.236.297,49**, pari alla riduzione del

31,74% della spesa annua per il personale di ruolo sostenuta dalla Provincia di Venezia alla data dell'8 aprile 2014 (pari a complessivi euro 16.462.200,67);

- **l'attuale valore finanziario** della dotazione di personale a tempo indeterminato, calcolata con i criteri della stessa Circolare del Ministro per la semplificazione e la pubblica amministrazione e del Ministro per gli affari regionali e le autonomie n. 1/2015, detratto il personale di vigilanza ai sensi di quanto stabilito dall'art 5, comma 3, del d.l. 19 giugno 2015 n. 78, così come integrato dalla legge di conversione 6 agosto 2015 n. 125, e **con l'inserimento dell'ulteriore** (al netto del turn over) **fabbisogno previsto come da precedente tabella A**, somma ad euro **9.488.668,05** e, pertanto, entro i limiti di cui al precedente alinea, come da seguente analitica Tabella B:

TABELLA B

Cat	Profilo Prof.le	Personale di ruolo in servizio al 8/4/2014	Dotazione organica al 8/4/2014	Valore in dotazione organica al 8/4/2014	Cat	Profilo Prof.le	Nuova d.o. al 30/06/2018	Costo nuova d.o.	Vacanti	Tempo det.	Costo tempi determinati
		Posti coperti	Posti in organico				Posti in organico				
DIR	Dirigenti	12	15	1.397.126,50	DIR	Dirigenti	8	931.417,67	1		
D3	Funzionario	31	38	1.142.101,76	D3	Funzionario	19	728.303,16			
D1	Coordinatore	92	100	2.971.151,23	D1	Coordinatore	64	1.814.198,42	9	8	273.811,65
C	Istruttore	243	269	7.227.651,65	C	Istruttore	114	3.525.128,99	4		
B3	Collaboratore B3	76	88	2.097.780,06	B3	Collaboratore B3	46	1.331.782,66	4	1	29.276,12
B1	Collaboratore B1	62	68	1.626.389,46	B1	Collaboratore B1	42	1.157.837,15	1		
	TOTALE GENERALE	516	578	16.462.200,66			283	9.488.668,05	19	9	303.087,77

- la Presidenza del Consiglio dei Ministri – Dipartimento della Funzione Pubblica, con nota n. 51991 del 10/10/2016, ha dichiarato ripristinate le ordinarie facoltà assunzionali per tutte le categorie di personale per le regioni Emilia Romagna, Lazio, Marche e Veneto;
- pertanto, le capacità assunzionali riconoscibili alla Città metropolitana di Venezia nell'anno 2019, per effetto dell'art. 3, comma 5, decreto legge n. 90/2014, corrispondono al 100% del valore finanziario delle cessazioni dell'anno 2018 (come da seguente Tabella C, calcolata imputando la spesa a regime di ogni singolo cessato per l'intera annualità) pari ad euro **377.136,59** cui vanno aggiunti i resti della capacità assunzionale dell'anno 2017 nella percentuale del 25% su cessazioni anno 2016 e dell'anno 2018 nella percentuale del 100% su cessazioni anno 2017 pari ad euro **274.736,12**, per un totale di euro **651.872,71**;
- permane il virtuoso rapporto tra spese complessive di personale ed il 20 per cento delle entrate correnti relative ai titoli I, II e III come risultante dalla successiva Tabella D, calcolata considerando le spese previste nel bilancio di previsione 2018 per il personale in servizio:

TABELLA C

CALCOLO CAPACITA' ASSUNZIONALE PROGRAMMAZIONE 2019 SU CESSAZIONI DI PERSONALE 2018				
CESSAZIONI 2018				
PROFILI CESSAZIONI	ANNO CESSAZIONE	CATEGORIA GIURIDICA DI ACCESSO	N. DIPENDENTI	IMPORTO ANNUO IN €
DIRIGENTE	2018	DIRIGENTE	1	43.625,63
COORD. TECNICO	2018	D1	1	23.980,09
ISTRUTTORE AMM.VO	2018	C1	4	88.157,64
ISTRUTTORE TECNICO	2018	C1	3	66.118,23
COLLABORATORE TECNICO	2018	B1	1	19.601,47
COLLAB. SERV. AUSILIARI	2018	B1	1	19.601,47
FUNZIONARIO TECNICO	2018	D3	1	27.572,85
FUNZIONARIO AMMINISTRATIVO	2018	D3	1	27.572,85
COLLAB. AMM.VO	2018	B3	1	20.652,45
COLLAB. TECNICO	2018	B3	1	20.652,45
COLLAB. AMM.VO	2018	B1	1	19.601,47
TOTALE COSTO DIPENDENTI CESSATI			15	377.136,59
BUDGET anno 2019 (100% delle cessazioni a.p. 2019) 100%				377.136,59

VERIFICA DEI RESIDUI ANNO 2017 SU CESSAZIONI DI PERSONALE ANNO 2016				
PROFILI CESSAZIONI	ANNO CESSAZIONE	CATEGORIA GIURIDICA DI ACCESSO	N. DIPENDENTI	IMPORTO ANNUO IN €
COORD. AMM.VO	2016	D1	1	23.102,59
ISTRUTTORE ECON. FINANZIARIO	2016	C1	2	42.466,82
ISTRUTTORE TECNICO	2016	C1	1	21.233,41
COLLABORATORE TECNICO	2016	B3	1	19.897,15
COORD. ECON. FINANZIARIO	2016	D1	1	23.102,59
FUNZIONARIO TECNICO	2016	D3	1	26.564,05
ISTRUTTORE TECNICO	2016	C1	1	21.233,41
ISTRUTTORE AMM.VO	2016	C1	3	63.700,23
AUMENTI CONTRATTUALI				1.049,10
TOTALE COSTO DIPENDENTI CESSATI			11	242.349,35
Disponibile per assunzioni anno 2017 (25% delle cessazioni anno 2016) 25%				60.587,34

CALCOLO CAPACITA' ASSUNZIONALE ANNO 2018 SU CESSAZIONI DI PERSONALE ANNO 2017				
CESSAZIONI 2017				
PROFILI CESSAZIONI	ANNO CESSAZIONE	CATEGORIA GIURIDICA DI ACCESSO	N. DIPENDENTI	IMPORTO ANNUO IN €
FUNZIONARIO TECNICO	2017	D3	1	26.564,05
COORD. TECN. SILV. AMB.	2017	D1	2	46.205,19
COLLABORATORE AMM.VO	2017	B3	1	19.897,15
COLLABORATORE TECNICO	2017	B3	1	19.897,15
TEC. SPEC. PILOTA	2017	B3	1	19.897,15
COLLAB. SERV. AUS.	2017	B1	1	18.886,47
COLLABORATORE AMM.VO	2017	B1	1	18.886,47
COLLABORATORE TECNICO	2017	B3	1	19.897,15
ISTRUTTORE TECNICO	2017	C1	1	21.233,41
AUMENTI CONTRATTUALI				2.784,60
TOTALE COSTO DIPENDENTI CESSATI			10	214.148,78
BUDGET anno 2018 (100% delle cessazioni anno 2017)				214.148,78
QUOTA TURN OVER RIMASTA INUTILIZZATA 2017				60.587,34
TOTALE BUDGET 2018				274.736,12

TABELLA D

Incidenza spesa di personale al lordo degli oneri riflessi programmata nel bilancio 2018 ex art. 1, comma 845, legge n. 205/2017 sulle entrate correnti titoli I, II e III				
Bilancio di Previsione 2018	Competenza pura	Fondo pluriennale vincolato	Totale	Entrate correnti Titoli I, II e III
Spesa di personale macroaggregato redditi da lavoro dipendente	€ 13.053.697,00	€ 971.445,00	€ 14.025.142,00	€ 130.677.748,68
Rapporto tra spese di personale ed Entrate correnti				10,73%

- le modalità di calcolo e rispetto delle suddette capacità assunzionali devono tener conto delle indicazioni diramate dal Dipartimento della Funzione Pubblica con circolari nn. 46078/2010 e 11786/2011, dove in particolare viene precisato che:
 - le procedure di mobilità che l'Ente ritiene di attuare da amministrazioni pubbliche soggette a vincoli assunzionali sono neutre finanziariamente, ai sensi dell'art. 1, comma 47, legge n. 311/2004, non disapplicato;
 - non rientra nelle limitazioni di assunzioni il personale appartenente alle categorie protette, nel limite della copertura della quota d'obbligo;

- è, altresì, rispettato anche il tetto di spesa derivante dall'art. 1, comma 557 quater, della legge n. 296/2006, che recita: “..... a decorrere dall'anno 2014 gli enti assicurano, nell'ambito della programmazione triennale dei fabbisogni di personale, il contenimento delle spese di personale con riferimento al valore medio del triennio precedente alla data di entrata in vigore della presente disposizione” (triennio 2011-12-13), ciò risultando dalla seguente tabella E

TABELLA E

ARTICOLO	DESCRIZIONE ARTICOLO	Consuntivo 2011	Consuntivo 2012	Consuntivo 2013	Valore medio del triennio	Consuntivo 2017	Previsione 2018	Previsione 2019	Previsione 2020
	DIVERSI RETRIBUZIONE IN DENARO	€ 16.612.431,00	€ 16.060.280,63	€ 15.693.879,14		€ 9.989.953,78	€ 10.274.785,00	€ 10.274.785,00	€ 10.274.785,00
1	DIVERSI RETRIBUZIONI IN DENARO AUMENTI CONTRATTUALI						€ 391.163,00	€ 391.163,00	€ 391.163,00
2	DIVERSI ONERI RIFLESSI	€ 4.528.699,00	€ 4.251.385,37	€ 4.247.600,00		€ 2.629.786,54	€ 2.999.748,00	€ 2.999.748,00	€ 2.999.748,00
3	4401 CONTRIBUTI SOCIALI FIGURATIVI					€ 86.311,94	€ 90.000,00	€ 90.000,00	€ 90.000,00
4	1960 SPESE PER CONTRATTI A TEMPO DETERMINATO	€ 91.810,59	€ 253.316,10	€ 181.122,66			€ 100.000,00	€ 100.000,00	€ 100.000,00
5	1961 PERSONALE COMANDATO IN ENTRATA	€ 63.500,00	€ 96.000,00	€ 80.255,87			€ 60.000,00	€ 60.000,00	€ 60.000,00
6	1962 QUOTE CONCORSO, FONDO LEGGE 336/70	€ 76.758,00	€ 65.000,00	€ 122.000,00		€ 1.471,77	€ 49.000,00	€ 48.000,00	€ 47.000,00
7	2473 I.N.A.I.L.	€ 196.900,00	€ 195.400,00	€ 194.834,00		€ 140.000,00	€ 140.000,00	€ 140.000,00	€ 140.000,00
8	3443 PERSONALE A TEMPO DETERMINATO C.F.P.	€ 150.000,00	€ 145.000,00	€ 166.000,00					
9	4629 INCENTIVI UFFICIO TECNICO					€ 86.488,15			
10	3576 COMPETENZE LAVORATORI TITOLARI DI	€ 108.000,00	€ 67.200,00	€ 15.000,00		€ -	€ -	€ -	€ -
11	DIVERSI IRAP	€ 1.464.000,00	€ 1.373.200,00	€ 1.313.000,00		€ 779.084,86	€ 912.742,00	€ 912.742,00	€ 912.742,00
12	2121 INCARICHI DIRIGENZIALI	€ 107.000,00	€ 107.000,00	€ 112.500,00			€ 240.000,00	€ 240.000,00	€ 240.000,00
13	1429 BUONI PASTO	€ 204.083,00	€ 399.000,00	€ 306.124,00		€ 186.992,00	€ 210.000,00	€ 210.000,00	€ 210.000,00
14	3681 CONTRATTI PER CO.CO.CO	€ 95.000,00	€ 240.000,00	€ 216.000,00					
15	3682 ASSUNZIONI DOCENTI SUPPLENTI	€ 41.152,60	€ 8.000,00	€ 15.676,25					
16	2465 INTERINALE	€ 394.000,00	€ 133.964,19	€ 137.098,58					
17	TOTALE SPESA (SOMMA RIGA DA 1 A 17)	€ 24.133.334,19	€ 23.394.746,29	€ 22.801.090,50	€ 23.443.056,99	€ 13.900.089,04	€ 15.407.438,00	€ 15.406.438,00	€ 15.405.438,00
18	RECUPERO SOMME PERSONALE COMANDATO	-€ 155.191,04	-€ 151.692,49	-€ 122.751,21		-€ 40.959,33	-€ 151.692,00	-€ 151.692,00	-€ 151.692,00
19	SPESA PERSONALE (DIFFERENZA RIGA 17 e 18)	€ 23.978.143,15	€ 23.243.053,80	€ 22.678.339,29	€ 23.299.845,41	€ 13.859.129,71	€ 15.255.746,00	€ 15.254.746,00	€ 15.253.746,00
20	SPESA PER CATEGORIE PROTETTE	-€ 1.149.983,15	-€ 1.159.777,29	-€ 1.126.816,21		-€ 1.014.327,78	-€ 990.714,00	-€ 990.714,00	-€ 990.714,00
21	TOTALE SPESA PERSONALE (DIFFERENZA RIGA 19 e 20)	€ 22.828.160,00	€ 22.083.276,51	€ 21.551.723,08	€ 22.154.386,53	€ 12.844.801,93	€ 14.265.032,00	€ 14.264.032,00	€ 14.263.032,00

- si sono infine verificati gli ulteriori presupposti di natura normativa richiesti per poter procedere ad assunzioni di personale a qualsiasi titolo, e più precisamente:
 - è stato rispettato l'obbligo del pareggio di bilancio previsto dall'art. 1, comma 475 e successivi, della legge n. 232/2016, ciò risultando dal conto consuntivo dell'esercizio 2017, approvato in via definitiva con deliberazione del Consiglio metropolitano n. 9 del 4 maggio 2018;
 - la certificazione dei crediti verso la Città metropolitana viene gestita attraverso la corretta tenuta della piattaforma elettronica, come richiesto per effetto dell'art. 27, 2° comma, d.l. n. 66/2014, convertito con l. 23 giugno 2014, n. 89;
 - sono stati approvati in via definitiva il Bilancio di Previsione 2018 (deliberazione del Consiglio metropolitano 27 del 21 dicembre 2017), il Rendiconto di gestione 2017 (deliberazione del Consiglio metropolitano n. 9 del 4 maggio 2018), nonché rispettati i termini nell'invio delle relative informazioni alla banca dati delle pubbliche amministrazioni – BDAP (note prot 7804, 7796 del 16/01/2018 e 6561 del 15/01/2018 per il bilancio di previsione 2018/20 e 103558 del 18/5/2018, 104693 del 21/5/2018 e 106547 del 22/5/2018, per il rendiconto di gestione 2017), come richiesto dall'art. 9, comma 1 *quinquies*, d.l. n. 113/2016, convertito con l. 7 agosto 2016, n. 160;
 - unitamente al bilancio di previsione 2018, è stato approvato il corrispondente Piano della Performance, come richiesto dall'art. 10, comma 5, del d.lgs n. 150/2009;

- con decreto del Sindaco Metropolitano n. 84 del 27 dicembre 2017 è stato adottato il Piano delle Azioni Positive per il triennio 2018-2020, come richiesto dall'art. 48, del D.Lgs. n.198/2006;
- i presupposti sopra richiamati dovranno, altresì, essere rispettati anche nell'anno 2019 al fine di poter procedere ad assunzioni di personale a qualsiasi titolo perciò gli stessi dovranno essere puntualmente verificati;
- ai sensi dell'art. 9, comma 28, del d.l. n. 78/2010, convertito con legge 30 luglio 2010, n. 122, le Città metropolitane hanno la possibilità di avvalersi di personale con rapporti di lavoro flessibile nel limite della spesa sostenuta per le stesse finalità nel 2009, pari ad euro **1.148.553,05**, esclusi i contratti dei dirigenti a tempo determinato ex art. 110, comma 1, del TUEL in quanto coprono fabbisogni continuativi previsti nelle dotazioni organiche (vedi art. 9, comma 28, della legge n. 78/2010); pertanto, al netto delle assunzioni ex art 90 del d.lgs. n. 267/2000 e s.m.i., già disposte per l'esercizio 2019 (per un valore annuo lordo pari ad euro 137.000) residuano per l'esercizio 2018 euro 1.011.553,05, utilizzabili per ulteriori esigenze;
- in presenza di nuove e non prevedibili situazioni, le citate linee guida ammettono la modifica in corso d'anno del Piano triennale del fabbisogno di personale;

ciò premesso e considerato, si prevede:

- di portare a compimento le procedure di reclutamento del personale indicato nella precedente tabella A (individuato nel piano triennale dei fabbisogni di personale 2018/2020), oltre a procedere all'assunzione di n. 1 Tecnico specializzato pilota motorista Motoscafista – collaboratore servizi ausiliari nei limiti finanziari definiti nel considerato premesso, a cura del dirigente addetto alle risorse umane, che opererà con proprie determinazioni nei limiti dei valori finanziari di riferimento ed in base alle indicazioni contenute nelle citate linee guida, individuando, sulla scorta delle esigenze funzionali rappresentate dai dirigenti di riferimento e dei parametri-obiettivo a queste connessi, le procedure selettive ed i requisiti di accesso ritenuti più idonei, ricorrendo:
 - ai contratti di formazione e lavoro di cui all'art. 3 del CCNL del comparto Regioni e Autonomie Locali del 14 settembre 2000, in particolare per le categorie a più elevato contenuto professionale (avendo cura di preservare già nel corso del 2018 la capacità assunzionale necessaria alla relativa conversione a tempo indeterminato in competenza dell'esercizio di riferimento), salvo non sia richiesta una professionalità già formatasi; in alternativa, tramite procedure di mobilità compartimentale ed intercompartimentale, oppure tramite procedure selettive con le modalità ammesse dalla vigente normativa, con ricorso, ove occorra, a modalità preselettive esterne ed a tracce o quesiti di tipo problematico; oppure, in presenza di graduatorie di altre P.A. in grado di soddisfare i requisiti richiesti, mediante apposita convenzione e nel rispetto dell'ordine di collocazione dei candidati ancora disponibili, ai sensi dell'art. 3, comma 61, l. n. 350/2003;
 - a procedure pubbliche e comparative per il reclutamento di n. 1 dirigente tecnico, ai sensi e nei limiti consentiti dall'art. 110, 1° comma, del d.lgs n. 267/2000 e s.m.i. e del rimanente personale previsto a tempo determinato, in corrispondenza all'evolversi del relativo fabbisogno;

- alla sostituzione di eventuali ulteriori cessazioni, non oggi prevedibili, di personale a tempo indeterminato, fatti salvi i limiti finanziari ed assunzionali di legge e, a parità di spesa, le diverse necessità o valutazioni di opportunità organizzativa che, nel caso, potranno maturare;
- alla copertura delle aliquote dedicate per legge alle categorie protette, nei limiti in cui si rendesse necessario una volta esaurito l'inserimento del personale dipendente avente titolo ma reclutato in base a procedure non riservatarie, come previsto dall'art. 4, commi 3 bis e 4, della legge 12/03/1999, n. 68;
- all'assunzione a tempo determinato di personale in possesso di specifiche professionalità puntualmente previste e finanziate nell'ambito della realizzazione di progetti previsti dalla Comunità Europea od altri enti, anche mediante convenzionamento per il ricorso alle apposite graduatorie della regione, di altri enti pubblici od altri soggetti accreditati, nel rispetto dell'ordine di collocazione dei candidati ancora disponibili, ai sensi dell'art. 3, comma 61, l. n. 350/2003;
- ove occorra, al rafforzamento, con personale a tempo determinato, anche a tempo parziale, dell'ufficio di gabinetto del Sindaco metropolitano, ai fini del coordinamento dell'azione svolta nel Comune capoluogo;
- alla definizione, in aggiunta alla pubblicità legale, di apposito piano di pubblicizzazione delle conseguenti procedure di reclutamento, allo scopo di assicurarne la massima diffusione con le più moderne tecnologie e di suscitare l'interesse delle migliori professionalità sul mercato, con particolare attenzione alle istituzioni preposte alla formazione e all'incontro della domanda/offerta nel mercato del lavoro, quali le Università e le scuole di istruzione superiore, le riviste specializzate, i centri per l'impiego e le reti degli enti locali;
- la previsione di un aggiornamento del presente piano al fine di adeguarlo a necessità ad oggi non preventivabili;
- il conforme aggiornamento delle dotazioni organiche (prospetti allegati C e D) approvate con decreto sindacale n. 90 del 29 dicembre 2017, successivamente modificato con decreto n. 28 del 5 aprile 2018, con facoltà di adattamento, senza significative alterazioni della maggior spesa stabilita dal presente Piano, alle ulteriori esigenze organizzative che emergeranno nel triennio, attraverso modifiche alla collocazione, alle categorie e profili previsti;
- la risoluzione unilaterale del rapporto di lavoro del personale che matura i requisiti di anzianità contributiva per la pensione, ai sensi dell'art. 72, comma 11, del d.l. 25.6.2008, n. 112, come modificato in sede di conversione dalla legge 6 agosto n.133/2008, stante l'opportunità di reclutare, anche alla luce della significativa età anagrafica media dei dipendenti in servizio, (pari ad oltre 50 anni), risorse in possesso di percorsi di studio e formativi aggiornati all'attuale contesto delle esigenze degli uffici e servizi metropolitani. Saranno fatte salve le figure infungibili per ruolo svolto all'interno dell'Ente, individuate dal Dirigente del servizio addetto alla gestione delle risorse umane, su proposta del dirigente di riferimento, la cui cessazione pregiudichi la continuità dell'azione amministrativa e la gestione del rispettivo servizio;
- **la copertura finanziaria**, comprensiva di retribuzioni in denaro, oneri riflessi e IRAP del fabbisogno individuato nel presente Piano, richiesta dall'art 6, comma 2, ultimo

periodo del d.lgs n. 165/2001 e s.m.i, è assicurata attraverso le risorse stanziare ai capitoli del bilancio di previsione 2018 e ss allocati nel macroaggregato di spesa "redditi da lavoro dipendente" ed "imposte e tasse";

- la sostituzione, per gli **esercizi 2019, 2020 e 2021** del personale che verrà a cessare per collocamento a riposo, in base alle previsioni della seguente tabella F, (con calcolo prudenzialmente limitato al limite del 25% dei risparmi);
- nonché le eventuali ulteriori cessazioni non oggi prevedibili di personale a tempo indeterminato, fatti salvi i limiti finanziari ed assunzionali delle leggi nel tempo vigenti e, a parità di spesa, le diverse necessità o valutazioni di opportunità organizzativa che potranno maturare in seguito.

TABELLA F

CALCOLO CAPACITA' ASSUNZIONALE				
ANNO 2020 SU CESSAZIONI DI PERSONALE ANNO 2019				
CESSAZIONI 2019				
PROFILI CESSAZIONI	ANNO CESSAZIONE	CATEGORIA GIURIDICA DI ACCESSO	N. DIPENDENTI	IMPORTO ANNUO IN €
COORD. TECNICO	2019	D1	1	23.980,09
COORD. AMM.VO	2019	D1	1	23.980,09
ISTRUTTORE AMM.VO	2019	C1	4	88.157,64
COLLABORATORE AMM.VO	2019	B3	1	20.652,45
COLLABORATORE TECNICO	2019	B3	2	41.304,90
TOTALE COSTO DIPENDENTI CESSATI			9	198.075,17
BUDGET anno 2020 (25% delle cessazioni a.p. 2019)				49.518,79

CALCOLO CAPACITA' ASSUNZIONALE				
PROGRAMMAZIONE 2021 SU CESSAZIONI DI PERSONALE 2020				
CESSAZIONI 2020				
PROFILI CESSAZIONI	ANNO CESSAZIONE	CATEGORIA GIURIDICA DI ACCESSO	N. DIPENDENTI	IMPORTO ANNUO IN €
COORD. TECNICO	2020	D1	1	23.980,09
COORD. AMM.VO	2020	D1	1	23.980,09
ISTRUTTORE AMM.VO	2020	C1	5	110.197,05
ISTRUTTORE TECNICO	2020	C1	1	22.039,41
COLLABORATORE AMM.VO	2020	B3	2	41.304,90
COLLABORATORE TECNICO	2020	B3	1	20.652,45
COLLABORATORE AMM.VO	2020	B1	2	39.202,94
TOTALE COSTO DIPENDENTI CESSATI			13	281.356,93
BUDGET anno 2021 (25% delle cessazioni a.p. 2020)				70.339,23



Città metropolitana
di Venezia

PIANO DELLE VALORIZZAZIONI E DELLE DISMISSIONI IMMOBILIARI PLURIENNALE 2019-2021



Palazzo Donà Balbi – Venezia, luglio 2018

Pluriennale 2019-2021

Piano delle valorizzazioni e dismissioni di beni immobili di proprietà della Città metropolitana di Venezia considerati non strumentali all'esercizio delle funzioni istituzionali

Il DL 112/08, come convertito dalla Legge 6 agosto 2008 n. 133, all'art. 58 comma 1, prevede che l'ente locale redige "apposito elenco, sulla base e nei limiti della documentazione esistente presso i propri archivi e uffici, i singoli beni immobili ricadenti nel territorio di competenza, non strumentali all'esercizio delle proprie funzioni istituzionali, suscettibili di valorizzazione ovvero di dismissione. Viene così redatto il piano delle alienazioni e valorizzazioni immobiliari allegato al bilancio di previsione".

Il piano triennale delle alienazioni in argomento, redatto dal Dipartimento Economico Finanziario – Servizio gestione patrimoniale, riporta la descrizione di ogni singolo immobile mediante le specifiche schede tecniche ed altresì una tabella generale con numero progressivo e tipologia del bene (F= fabbricato, T= terreno) che indica la stima del valore economico presunto da riportare a base d'asta per le alienazioni.

N.	Tip.	Denominazione	Ubicazione	Attuale utilizzo	Valorizzazione Dismissione	Note	Valori presunti		
							2019	2020	2021
1	F	Ex Palazzina della Chimica	Venezia, Via Fradeletto, 32 Mestre	Inutilizzata a seguito di ristrutturazione del corpo centrale della sede scolastica Pacinotti	Alienazione	Individuazione catastale C.F. Comune di Venezia, Z.C. 9 Fg. 135, mappale 4257/porzione. Scheda tecnica allegata.	1.585.000,00		
2	F	Palazzo Donà Balbi	Venezia, Santa Croce Riva di Biasio 1299/a	Inutilizzato a seguito di trasferimento dell'Ufficio Scolastico Regionale per il Veneto, in altra sede.	Alienazione	Immobile d'interesse culturale dichiarato con provvedimento del 08/09/2016 dal MiBAC Direzione Regionale Veneto- Individuazione catastale C.F. Comune di Venezia, Z.C.1, Fg. 11, mappale 736, subalterni 19, 20. Scheda tecnica allegata.	11.600.000,00		
3	F	Villa Principe Pio	Mira, Via Don Minzoni, 26 loc. Mira Porte	Inutilizzata a seguito di riconsegna da parte del comune di Mira	Alienazione	Immobile d'interesse culturale dichiarato con provvedimento del 03/06/2013 dal MiBAC Direzione Regionale Veneto- Individuazione catastale C.F. Comune di Mira - Fg. 26, mappale 128. Scheda tecnica allegata.		1.302.000,00	
4	F	Ex Caserma Vigili del Fuoco	Noale, Viale dei Tigli, 8	Inutilizzata a seguito di riconsegna da parte dall'Ufficio Scolastico Provinciale	Alienazione	Individuazione catastale C.F. Comune di Noale, Fg. 16, mappale 289. Scheda tecnica allegata.		250.000,00	
5	F	Ex Ufficio APT Bibione	San Michele al Tagliamento, Via Maja, 37 loc. Bibione	Inutilizzata a seguito di riconsegna da parte dell'Azienda Promozione Turistica	Alienazione	Individuazione catastale C.F. Comune di S. Michele al Tagliamento, Fg. 50, mappale 3083, subalterni 7 - 74. Scheda tecnica allegata.			330.000,00
6	F	Ex Ufficio APT Eraclea Mare	Eraclea, via Marinella, 56	Inutilizzata a seguito del piano di ristrutturazione aziendale- riduzione punti informazione e presidi dell'Azienda Promozione Turistica	Alienazione	Individuazione catastale C.F. Comune di Eraclea, Fg. 58, mappale 628, subalterni 56 - 57. Scheda tecnica allegata.		350.000,00	
7	T	Area di pertinenza dell'Istituto Zuccante (biennio)	Venezia, Via Cattaneo, 3 Mestre	inutilizzata	Alienazione	Area edificabile non accessibile dalla pubblica via, soggetta a Progetto unitario di Comparto B/15.2 - Destinazione residenziale soggetta a convenzione - Individuazione catastale Comune di Venezia, Sez.ME, C.T. Fg. 135, mappale 2278. Scheda tecnica allegata.		400.000,00	
8	F	Kursaal Centro Congressi	Chioggia, località sottomarina, Lungomare Adriatico, 52	Inutilizzata, a seguito di riconsegna da parte dell'Azienda Promozione Turistica	Alienazione	Individuazione catastale C.F. Comune di Chioggia, Fg.26, mappale 3714, subalterni 2 - 3. Scheda tecnica allegata.	1.380.000,00		
9	F	Ex Ufficio APT Lido Venezia	Venezia, località Lido, G.Viale S.M. Elisabetta, 6/a	Inutilizzata a seguito del piano di ristrutturazione aziendale e riduzione punti informazione e presidi dell'Azienda Promozione Turistica	Alienazione	Individuazione catastale C.F. Comune di Venezia, Z.C. 4, Fg. 25, mappale 519, subalterno 10. Scheda tecnica allegata.	300.000,00		

Tabella – Piano delle valorizzazioni e dismissioni

N.	Tip.	Denominazione	Ubicazione	Attuale utilizzo	Valorizzazione Dismissione	Note	Valori presunti		
							2019	2020	2021
10	T	Relitto stradale S.P. 27	Mirano, Via Tresciovoli S.P. 27 "Mirano- Mira"	Aree di nessun interesse per il demanio stradale di competenza dell'Ente	Sdemanializzazione area e trasferimento al patrimonio disponibile per l' Alienazione	Individuazione catastale Comune di Mirano C.T. Fg. 30, mappali 490 e 492. Scheda tecnica allegata.	6.412,00		
11	T	Relitto stradale S.P. 43	Quarto d'Altino, S.P. 43 "Portegrandi - Caposile Jesolo"	Aree di nessun interesse per il demanio stradale di competenza dell'Ente	Sdemanializzazione area e trasferimento al patrimonio disponibile per l' Alienazione	Individuazione catastale Comune di Quarto d'Altino CT. Fg.13 porzione area pubblica, posta fronte mappale 56. Scheda tecnica allegata.	800,00		
12	T	Relitto stradale S.P. 43	Quarto d'Altino, S.P. 43 "Portegrandi - Caposile Jesolo"	Aree di nessun interesse per il demanio stradale di competenza dell'Ente	Sdemanializzazione area e trasferimento al patrimonio disponibile per l' Alienazione	Individuazione catastale Comune di Quarto d'Altino CT. Fg.13 porzione area pubblica, posta fronte mappale 58. Scheda tecnica allegata.	800,00		
13	T	Relitto stradale S.P. 43	Quarto d'Altino, S.P. 43 "Portegrandi - Caposile - Jesolo"	Aree di nessun interesse per il demanio stradale di competenza dell'Ente	Sdemanializzazione area e trasferimento al patrimonio disponibile per l' Alienazione	Individuazione catastale Comune di Quarto d'Altino CT. Fg.13 porzione area pubblica, posta fronte mappale 61. Scheda tecnica allegata.	3.600,00		
14	T	Relitto stradale S.P. 38	Martellago, località Maerne S.P. 38 "Mestrina"	Aree di nessun interesse per il demanio stradale di competenza dell'Ente	Sdemanializzazione area e trasferimento al patrimonio disponibile per l'Alienazione	Individuazione catastale Comune di Martellago C.T. Fg. 10, mappale 957. Scheda tecnica allegata.	1.392,00		
15	T	Relitto stradale S.P. 84	Scorzè, S.P. 84 "Scorzè- Scandolara"	Aree di nessun interesse per il demanio stradale di competenza dell'Ente	Sdemanializzazione area e trasferimento al patrimonio disponibile per l'Alienazione	Individuazione catastale Comune di Scorzè CT. Fg.1 porzione area pubblica, posta fronte mappale 74 e 75. Scheda tecnica allegata.	585,00		
						TOTALE PROVENTI DA DISMISSIONI	14.878.589,00	2.302.000,00	330.000,00

SCHEDA 1

EX PALAZZINA DELLA CHIMICA, VENEZIA-MESTRE



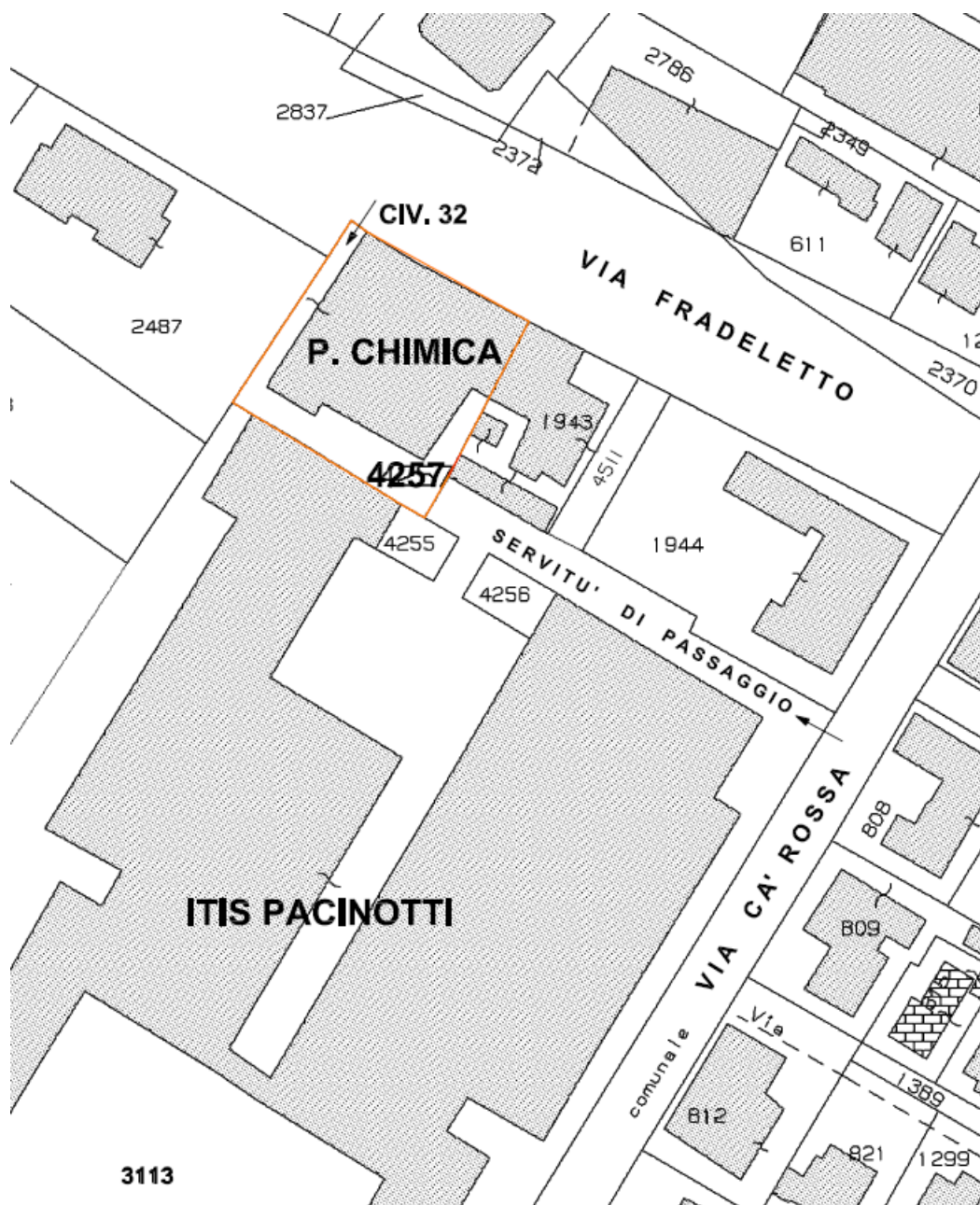

Descrizione:

L'immobile, già adibito ad uso scolastico, è di cinque piani fuori terra (ed un piano sottotetto con relativo accesso destinato a vano tecnico) completo di area esterna di pertinenza ad uso cortile, con accesso diretto pedonale da via Fradeletto.

Ubicazione: L'edificio ubicato a Mestre - Venezia in via Fradeletto al civico 32, sorge in una zona centrale della città, adiacente al complesso immobiliare scolastico ITIS A. Pacinotti.

Identificazione catastale: C.F. Comune di Venezia, Z.C. 9 Fg. 135, mappale 4257 censito nella zona censuaria 9, categoria B/5, classe 2, consistenza 12642 mc.

SCHEDA 2
PALAZZO DONA' BALBI, VENEZIA



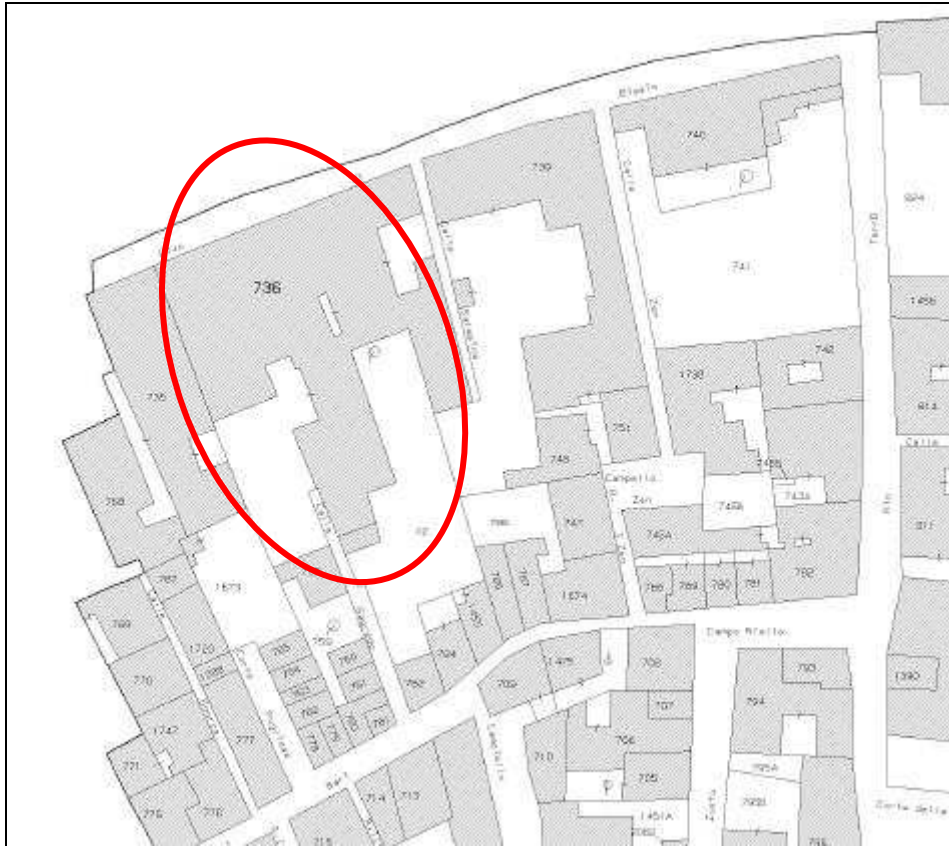

Descrizione: L'immobile sottoposto alle disposizioni di legge in materia di tutela del Demanio culturale, è costituito da tre nuclei che si differenziano per altezze e dimensioni, intercomunicanti tra loro e ciascuno con accesso autonomo; due di essi, allineati lungo Riva di Biasio, sono prospicienti il Canal Grande mentre il terzo si sviluppa come appendice retrostante del corpo principale ed ha affiancati due giardini/scoperti di proprietà esclusiva di notevoli dimensioni.

Ubicazione: L'edificio, situato nel centro storico di Venezia a Santa Croce, Riva di Biasio 1299/a, in zona favorevole per la sua vicinanza alla Stazione ferroviaria e al "terminal" automobilistico di Piazzale Roma.

Identificazione catastale: comune di Venezia, sez urbana di Venezia, Foglio 11 mappale 736 subalterno 19 censito nella zona censuaria 1, categoria C/2, classe 11, consistenza 14 mq e subalterno 20, categoria Cat. B/4 , classe 4, consistenza 12250 mc.

SCHEDA 3
VILLA PRINCIPE PIO, MIRA



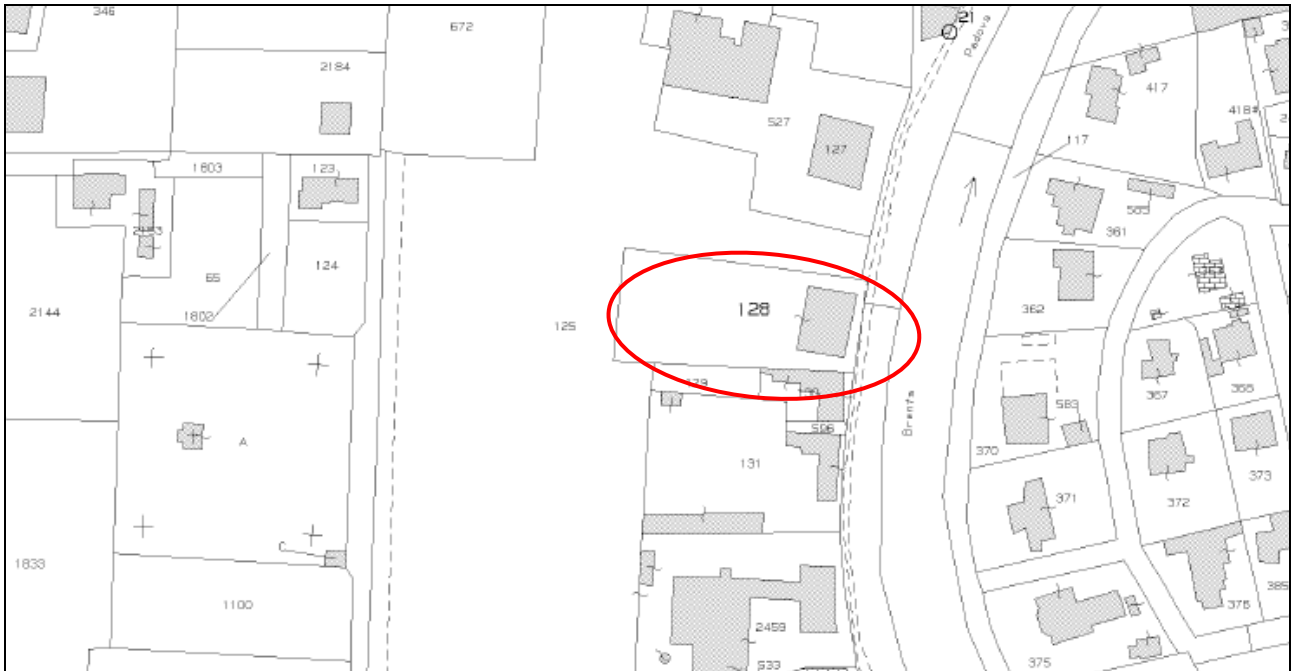

Descrizione: L'edificio prospiciente alla strada Provinciale Naviglio Brenta, si affaccia sulla riva sinistra del Naviglio. L'immobile d'interesse culturale dichiarato con provvedimento del 03/06/2013 dal MiBAC Direzione Regionale Veneto, si sviluppa su tre piani fuori terra ed è completo di area di pertinenza adibita a giardino pari a 1500 mq.

Ubicazione: La Villa Principe Pio è situata a Mira Porte in via Don Minzoni al civico 26.

Identificazione catastale: comune di Mira, foglio 26 mappale 128, censita nella categoria B/1, classe unica, di consistenza 2882 mc.

SCHEDA 4
EX - CASERMA VIGILI DEL FUOCO, NOALE

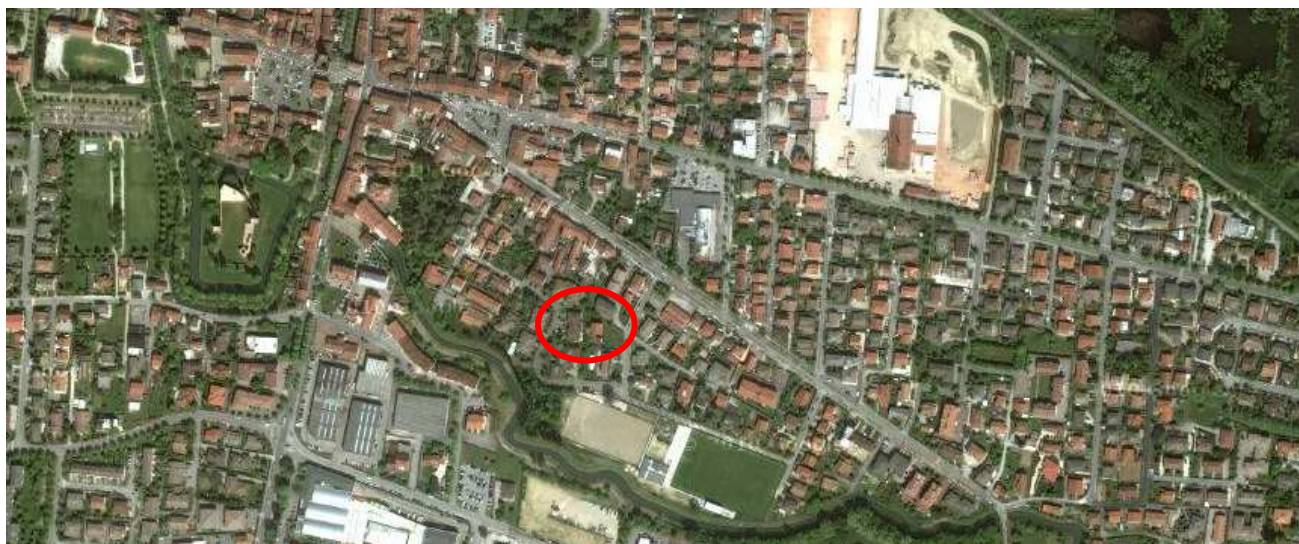

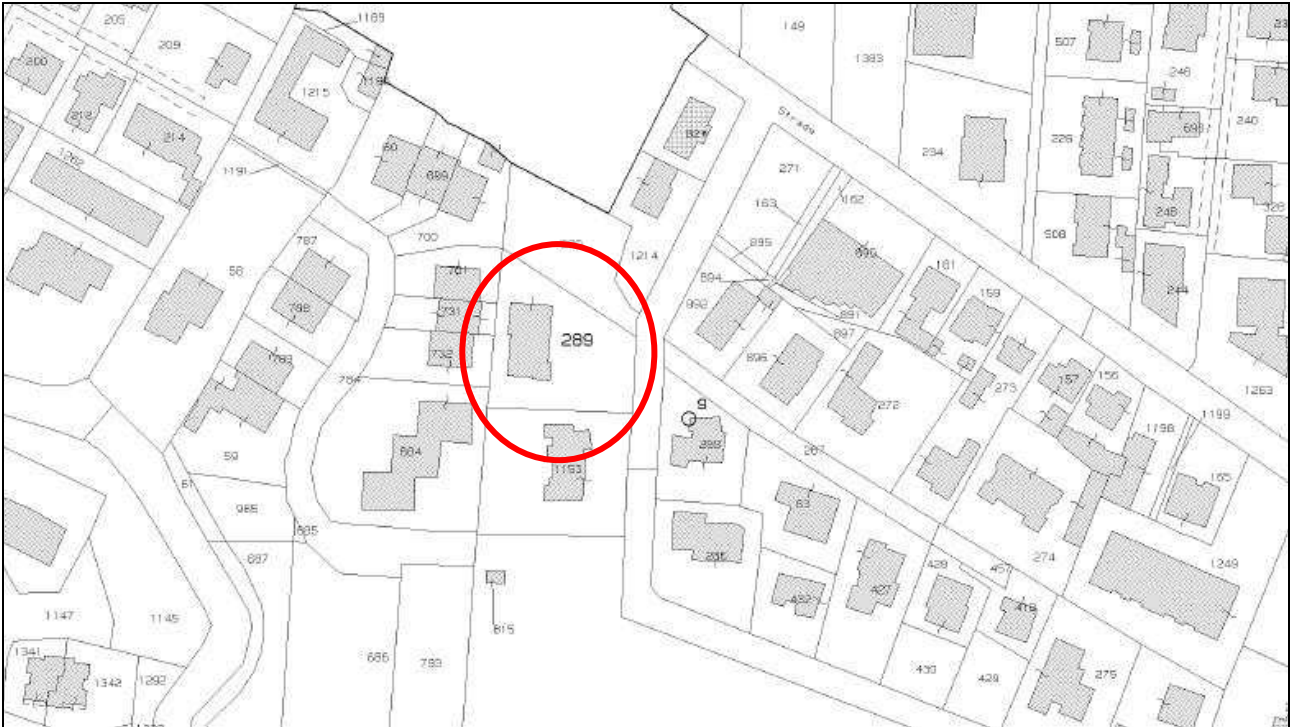

Descrizione: L'immobile, già adibito a caserma dei VV.F, è composto da un corpo di fabbrica principale di due piani fuori terra avente una forma regolare, e dal castello di manovra che si eleva per quattro piani; l'area di pertinenza è di 1000 mq circa.

Ubicazione: L'immobile si trova a poca distanza dal centro storico del comune di Noale e precisamente in Viale dei Tigli, 8.

Identificazione catastale: comune di Noale, sezione urbana, foglio 16, mappale 289, censito nella categoria B/1, classe unica, di consistenza 1400 mc.

SCHEDA 5
EX UFFICIO APT BIBIONE, SAN MICHELE AL TAGLIAMENTO



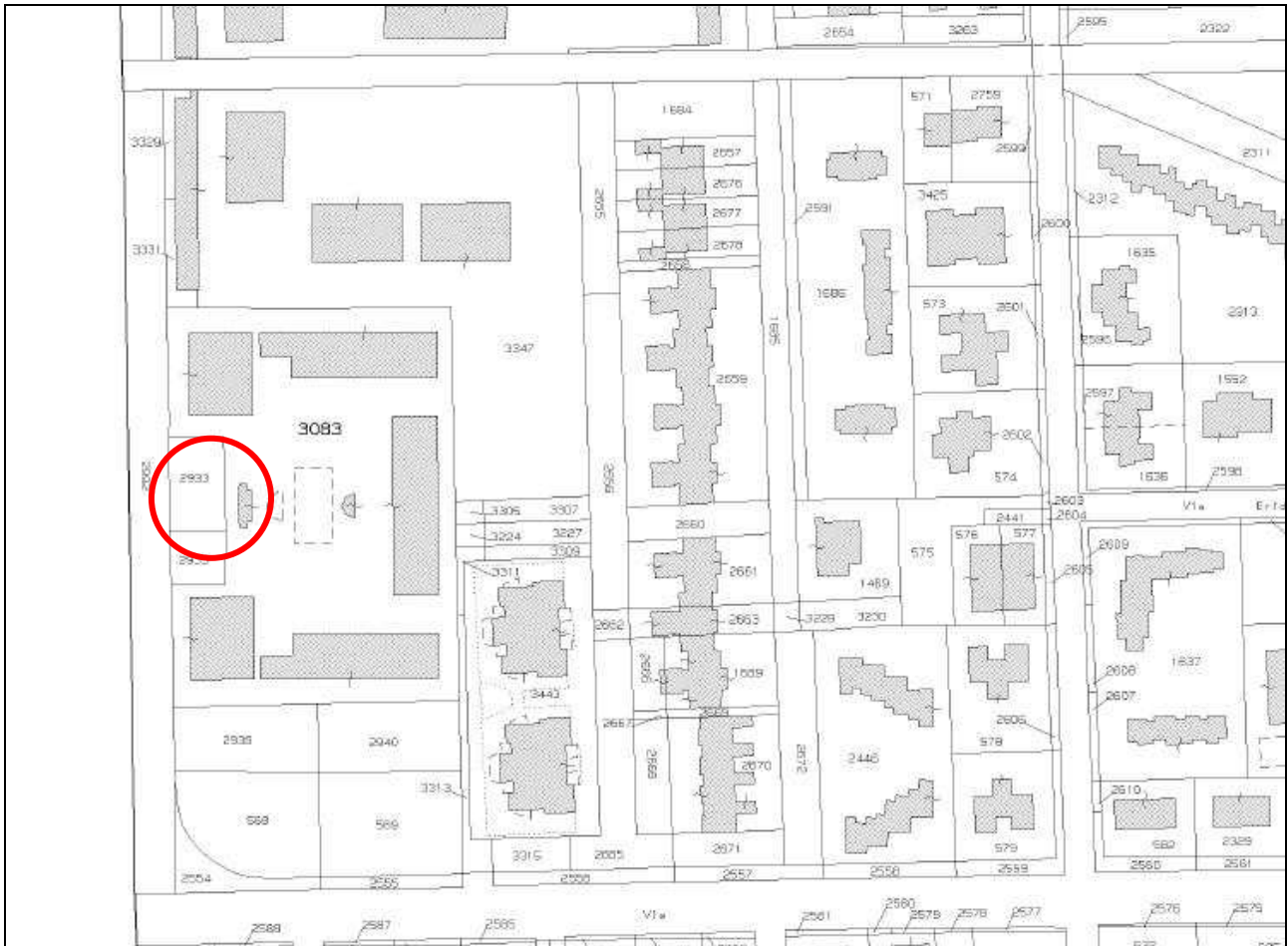

Descrizione: Il bene immobile è parte del complesso condominiale denominato “Villaggio Maja” e si colloca in una zona caratterizzata da residenzialità di tipo stabile, distante circa un chilometro dalla spiaggia e dalle direttrici turistiche quali via Aurora e Via Delle Costellazioni.

L’accesso dell’immobile, che si compone di uno spazio al piano terra destinato a negozio (già adibito ad ufficio) e di un magazzino, avviene da via Maja attraverso un portico di proprietà di 79 mq circa. Prospiciente l’edificio presente uno spazio scoperto adibito a parcheggio di 40 mq circa anch’esso di proprietà.

Ubicazione: L’ex sede APT di Bibione-Caorle si trova a Bibione, località di San Michele al Tagliamento in Via Maja n. 37.

Identificazione catastale: comune di San Michele al Tagliamento, foglio 50 mappale 3083 subalterno 7-74, categoria C/1, classe 7, consistenza di 103 mq e subalterno 74, categoria C/2, classe 10, consistenza di 11 mq.

SCHEDA 6 EX UFFICIO APT ERACLEA MARE





Descrizione: Il bene immobile è parte del complesso condominiale denominato “Excelsior” e si trova ad Eraclea Mare, poco distante dal centro storico e dal mare.

L’accesso dell’immobile, che si compone di un ampio spazio al piano terra, già adibito ad ufficio, di oltre 250 mq avviene da via Marinella attraverso un porticato condominiale. Prospiciente l’edificio presente uno spazio scoperto adibito a parcheggio e spazi a verde condominiale.

Ubicazione: L’ex sede I.A.T. dell’Azienda di Promozione Turistica della Provincia di Venezia si trova nel comune di Eraclea, località di Eraclea Mare in Via Marinella n. 56.

Identificazione catastale: comune di Eraclea, foglio 58 mappale 628 subalterno 56, categoria C/1, classe 1, consistenza di 151 mq e subalterno 57, categoria C/1, classe 1, consistenza di 100 mq.

SCHEDA 7

AREA PERTINENZA I.T.I.S. ZUCCANTE (BIENNIO), VENEZIA-MESTRE





Descrizione: Area edificabile, ubicata a poca distanza dal centro di Mestre tra due grandi strade Viale Vespucci e Viale San Marco, che costituisce comparto del progetto unitario 15.2 in zona B previsto dalle N.T.A. di variante al P.R.G. per la Terraferma del Comune di Venezia.

Ubicazione: Area adiacente all'I.T.I.S. Zuccante di Via Cattaneo n. 3 di Venezia - Mestre, confinante con il canale Osellino.

Identificazione catastale: comune di Venezia, catasto terreni, sezione ME, foglio 135, mappale 2278, qualità prato, classe 2, di consistenza 3600 mq sn.

SCHEDA 8

KURSAAL CENTRO CONGRESSI - CHIOGGIA



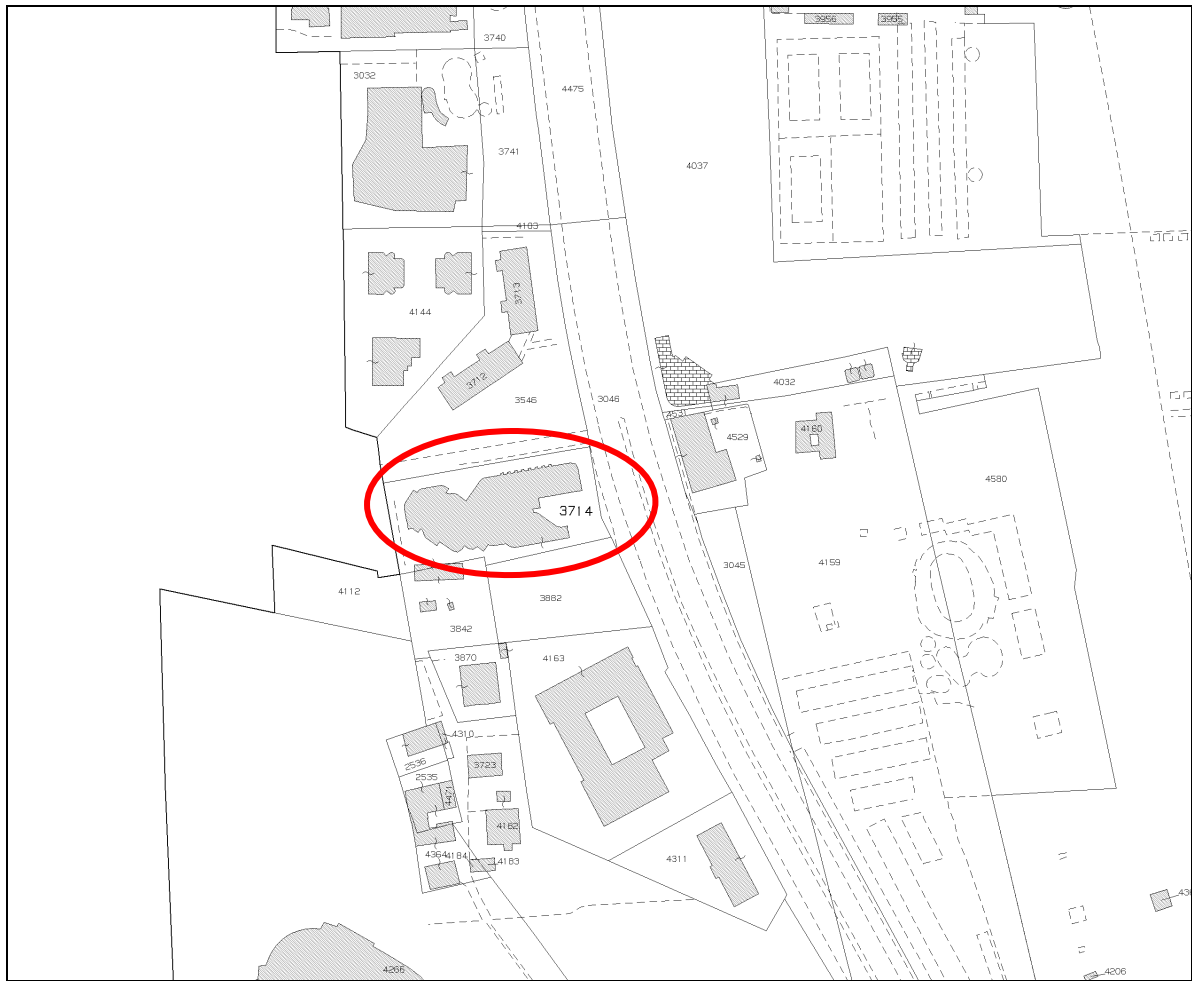

Descrizione: Il Centro Congressi offre un teatro per le manifestazioni culturali o convegni, una grande sala congressuale, sale per riunioni ristrette, guardaroba e stanze per l'allestimento di sale stampa attrezzate con linee telefoniche, fax, collegamenti internet. La superficie totale dell'immobile già destinato alla sede APT di Chioggia è di oltre 3300 mq.

Prospiciente l'edificio presente uno spazio scoperto adibito a parcheggio comunale. Il centro congressi è collocato nel mezzo della zona alberghiera, in posizione centralissima, davanti al mare a poche centinaia di metri dallo svincolo sulla statale Romea e servito da una buona rete di trasporti pubblici.

Ubicazione: L'ex sede APT di Chioggia si trova nel comune di Chioggia, località Sottomarina, Lungomare Adriatico 52

Identificazione catastale: comune di Chioggia, foglio 26 mappale 3714 subalterno 2, piano S1-T-1° Cat.D/8, e subalterno 3 piano S1 Cat.D/1

SCHEDA 9
EX UFFICIO APT LIDO DI VENEZIA





Descrizione: Ex sede ufficio APT di superficie commerciale pari a 57 mq, ubicato al piano terra di un edificio condominiale in zona centrale del Lido di Venezia, nelle immediate vicinanze dell'imbarcadere di Santa Maria Elisabetta, caratterizzata prevalentemente da condomini ad uso residenziale con attività commerciali e direzionali.

Ubicazione: Comune di Venezia – Località Lido, Gran Viale S. Maria Elisabetta 6/a

Identificazione catastale: Comune di Venezia, Z.C. 4, foglio 25, mappale 519, subalterno 10.

SCHEDA 10
UBICAZIONE

comune di: MIRANO		località:	
S.P.n.: 27	denominazione: MIRANO - MIRA	lato:	km:
via/piazza: via Trescievoli		n. civico:	

DATI IDENTIFICATIVI CATASTALI

Agenzia Entrate -Ufficio provinciale di Venezia -Territorio					
catasto: TERRENI		comune censuario: MIRANO			Sviluppo:
dati catastali					
Foglio	Mappale	Superficie catastale	Qualità classe	RD euro	RA euro
30	490	606	Seminativo 3	4,13	2,82
30	492	176	Semin arbor 3	1,20	0,82

STRALCIO MAPPA CATASTALE CON INDICAZIONE ZONA DI INTERESSE

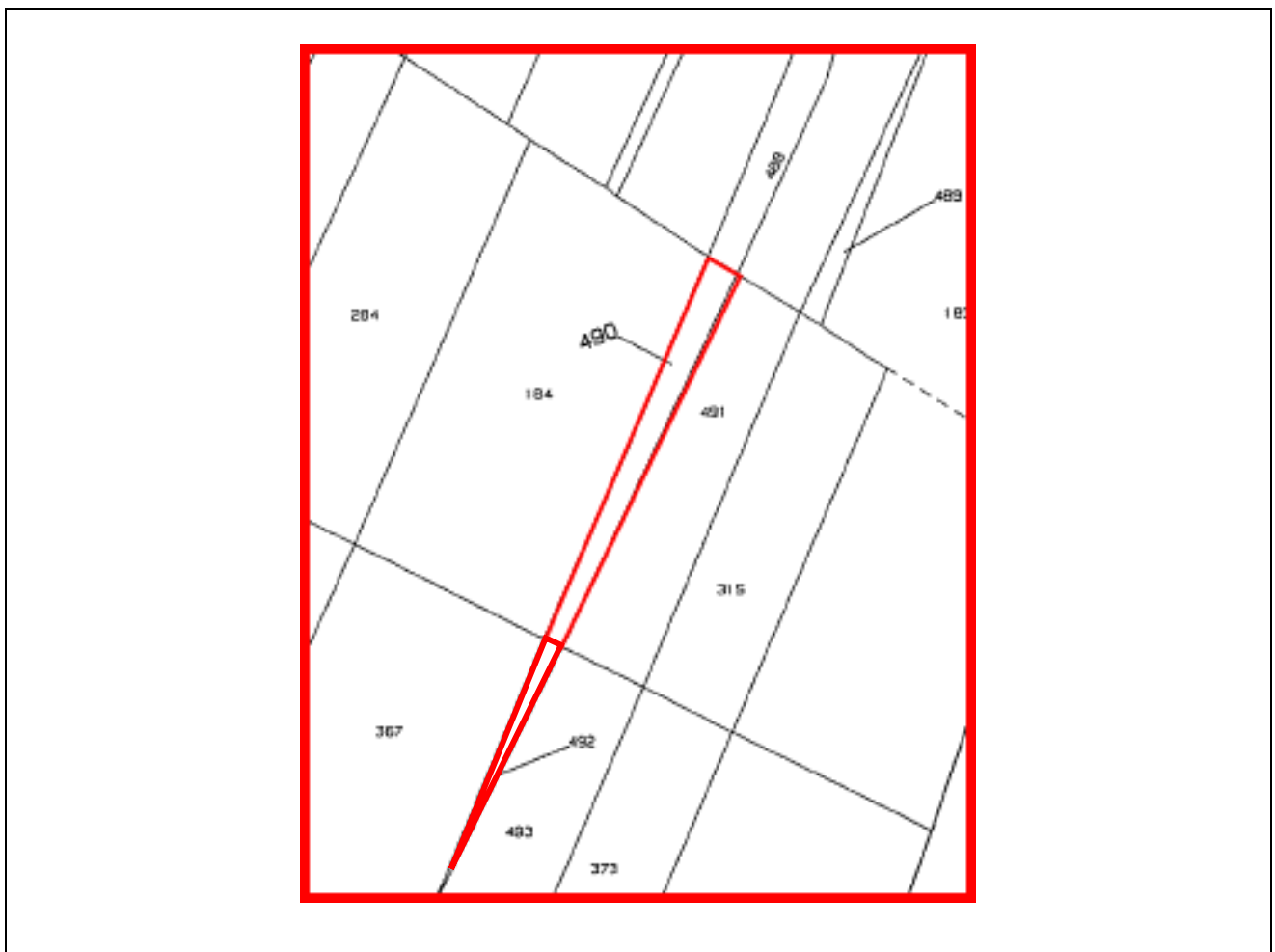

INQUADRAMENTO TERRITORIALE:

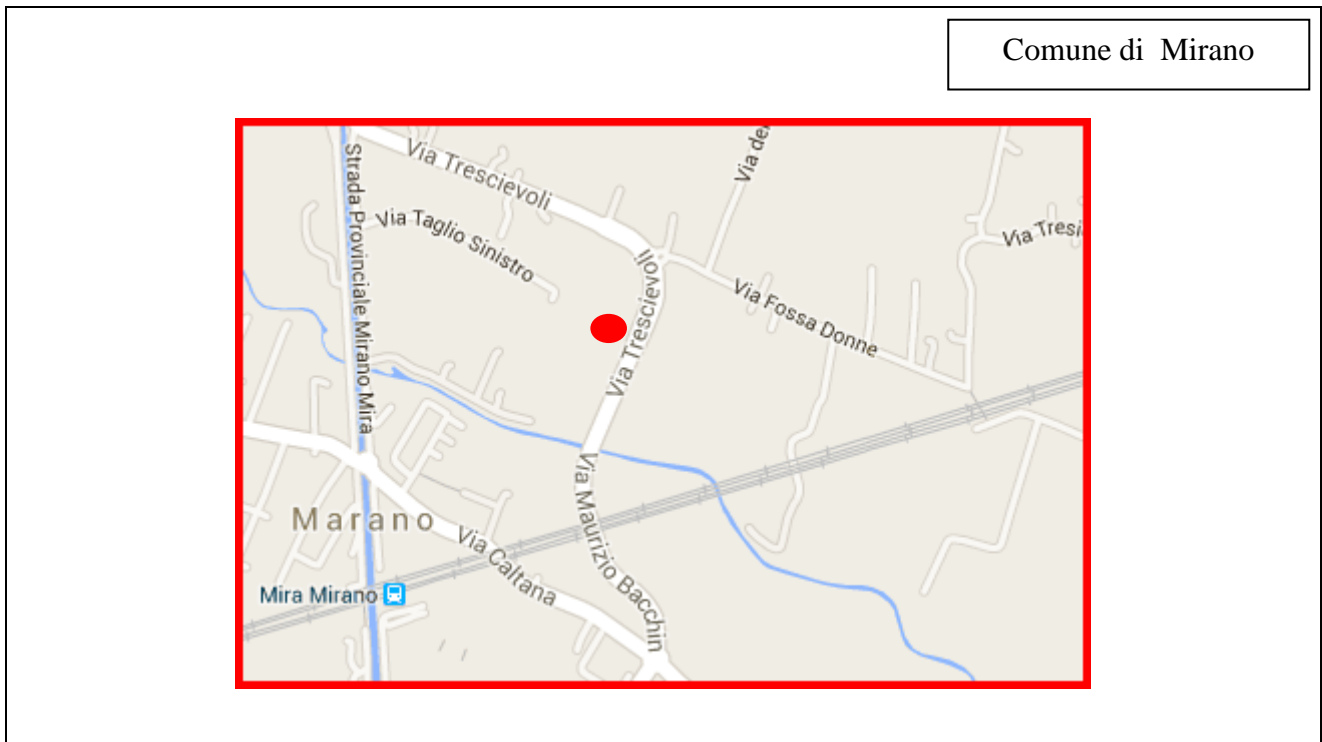

DESCRIZIONE IMMOBILE

Terreno: Trattasi di terreno in area agricola, rimasto relitto conseguentemente ai lavori di realizzazione di allargamento e sistemazione di via Tresciovoli relativi alla S.P. n. 27 “Mirano Mira” nel Comune di Mirano.

Reliquato stradale: Area di nessun interesse per il Demanio Stradale provinciale (nulla osta alienazione del 10/12/2015 prot. 102023/2015)

Titolo di provenienza: Il bene è pervenuto alla Provincia in data con Decreto Prefettizio d’Esproprio prot. 2096/2004 in data 31/05/2006, raccolta n. 5832, rogante Prefettura di Venezia.

Destinazione proposta: patrimonio disponibile

DOCUMENTAZIONE FOTOGRAFICA:



SCHEDA 11

UBICAZIONE

comune di: QUARTO D'ALTINO		località: PORTEGRANDI	
S.P. n.: 43	denominazione: PORTEGRANDI-CAPOSILE-JESOLO	lato:	km:
via/piazza:		n. civico:	

DATI IDENTIFICATIVI CATASTALI

Agenzia Entrate -Ufficio provinciale di Venezia -Territorio					
catasto: TERRENI		comune censuario: QUARTO D'ALTINO		Sviluppo:	
dati catastali					
Foglio	Mappale	Superficie catastale presunta	Qualità classe	RD euro	RA euro
13	---	80 mq	Strade pubbliche	---	---

STRALCIO MAPPA CATASTALE CON INDICAZIONE ZONA DI INTERESSE

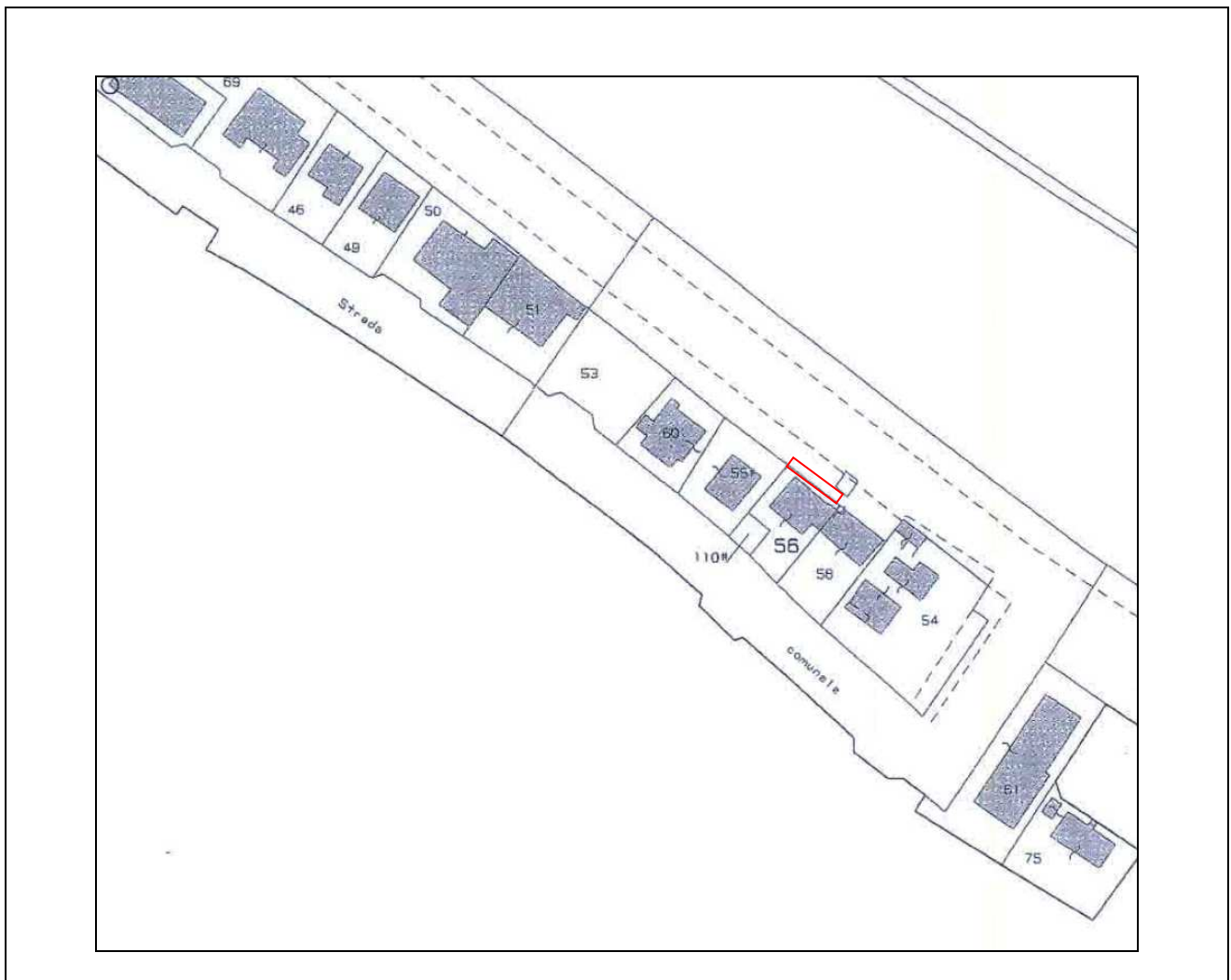

INQUADRAMENTO TERRITORIALE:

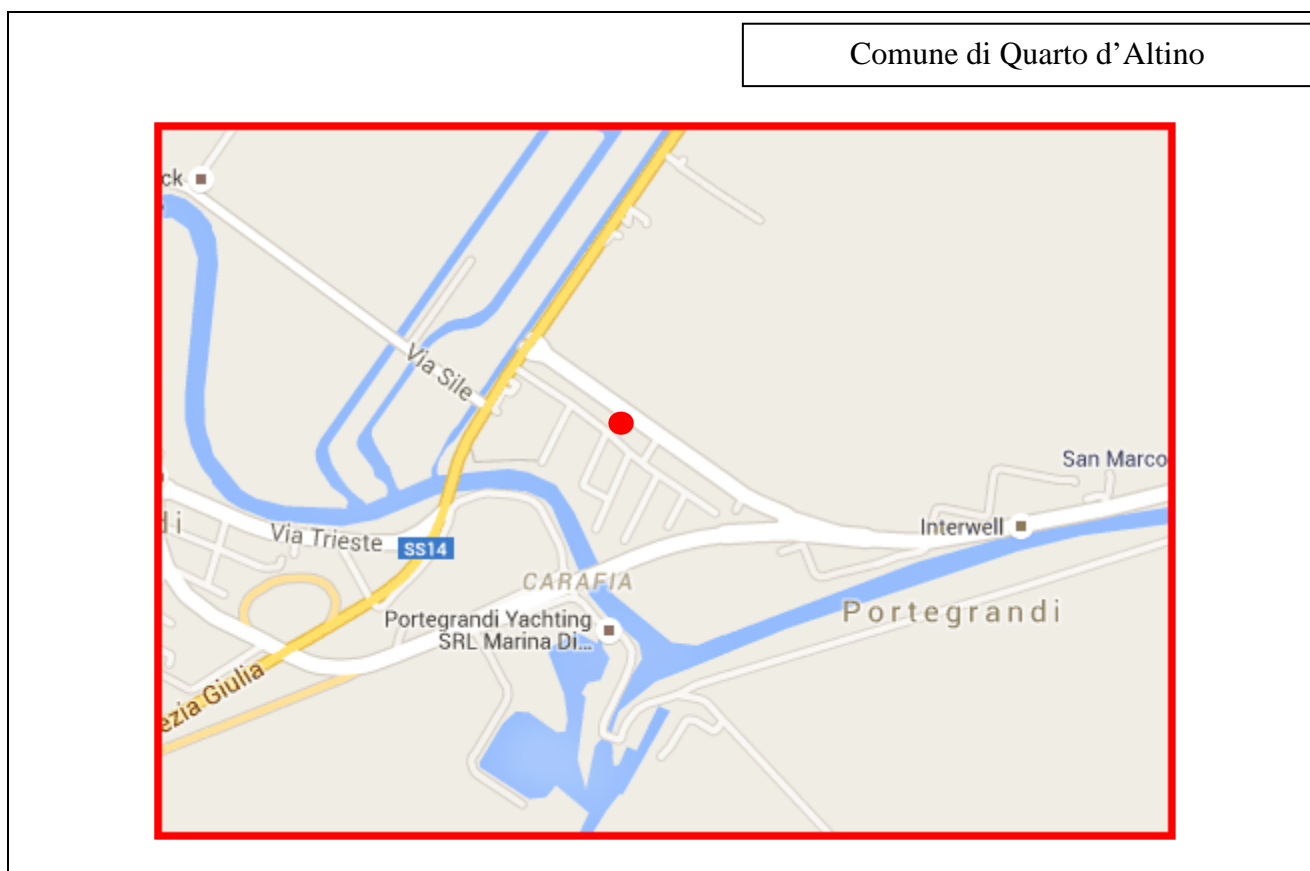

DESCRIZIONE IMMOBILE

Terreno: Trattasi di terreno in area agricola, posto fronte mappale 56 del foglio 13 di Quarto D'Altino, non utilizzato dalla provincia e sito lungo la S.P. n. 43 "Portegrandi - Caposile – Jesolo" in località Portegrandi nel Comune di Quarto d'Altino.

Reliquato stradale: area di nessun interesse per il Demanio Stradale provinciale (nulla osta alienazione del 10/12/2015 prot.102028/15)

Titolo di provenienza: Il bene è pervenuto alla Provincia da D.M. 12/10/1956 n° 5911

Destinazione proposta: patrimonio disponibile

DOCUMENTAZIONE FOTOGRAFICA:



SCHEMA 12

UBICAZIONE

comune di: QUARTO D'ALTINO		località: PORTEGRANDI	
S.P. n.: 43	denominazione: PORTEGRANDI-CAPOSILE-JESOLO	lato:	km:
via/piazza:		n. civico:	

DATI IDENTIFICATIVI CATASTALI

Agenzia Entrate -Ufficio provinciale di Venezia -Territorio					
catasto: TERRENI		comune censuario: QUARTO D'ALTINO		Sviluppo:	
dati catastali					
Foglio	Mappale	Superficie catastale presunta	Qualità classe	RD euro	RA euro
13	---	80 mq	Strade pubbliche	---	---

STRALCIO MAPPA CATASTALE CON INDICAZIONE ZONA DI INTERESSE

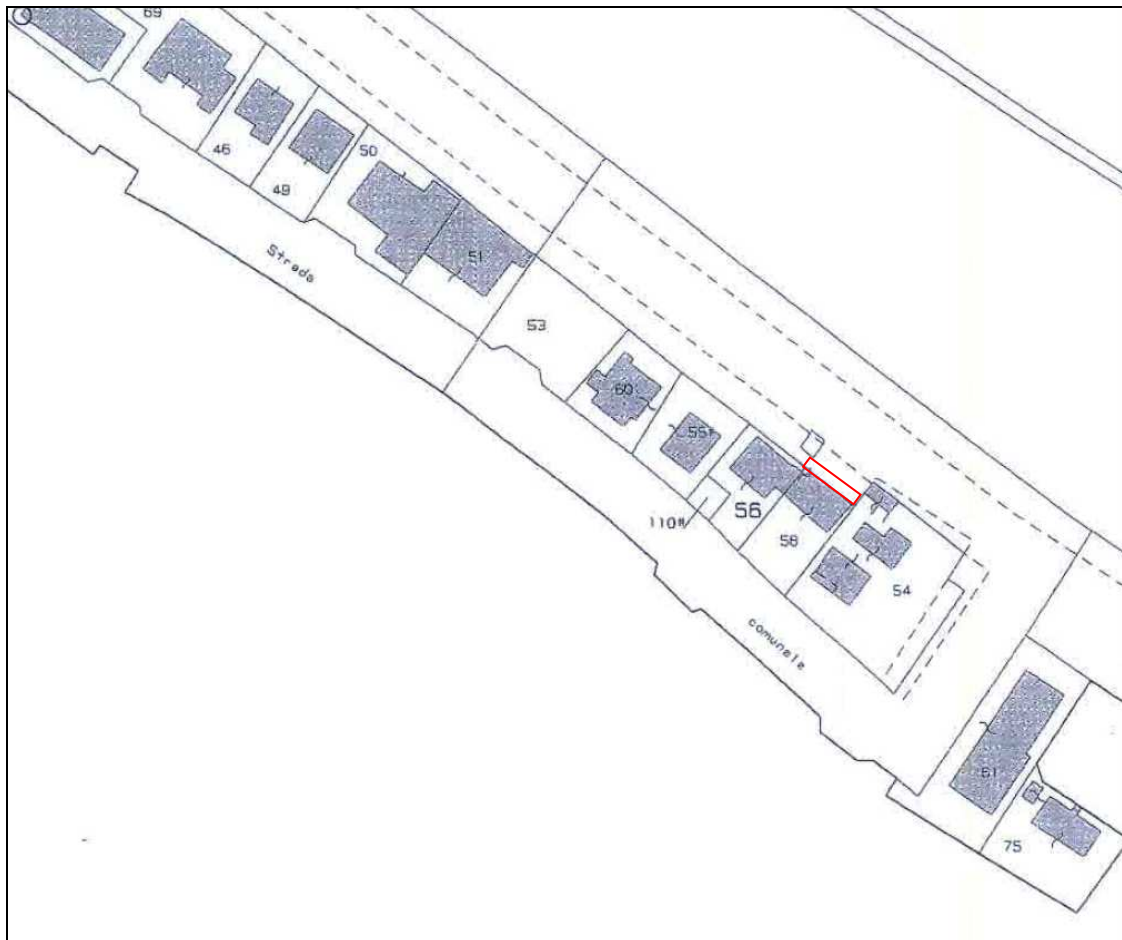

INQUADRAMENTO TERRITORIALE:

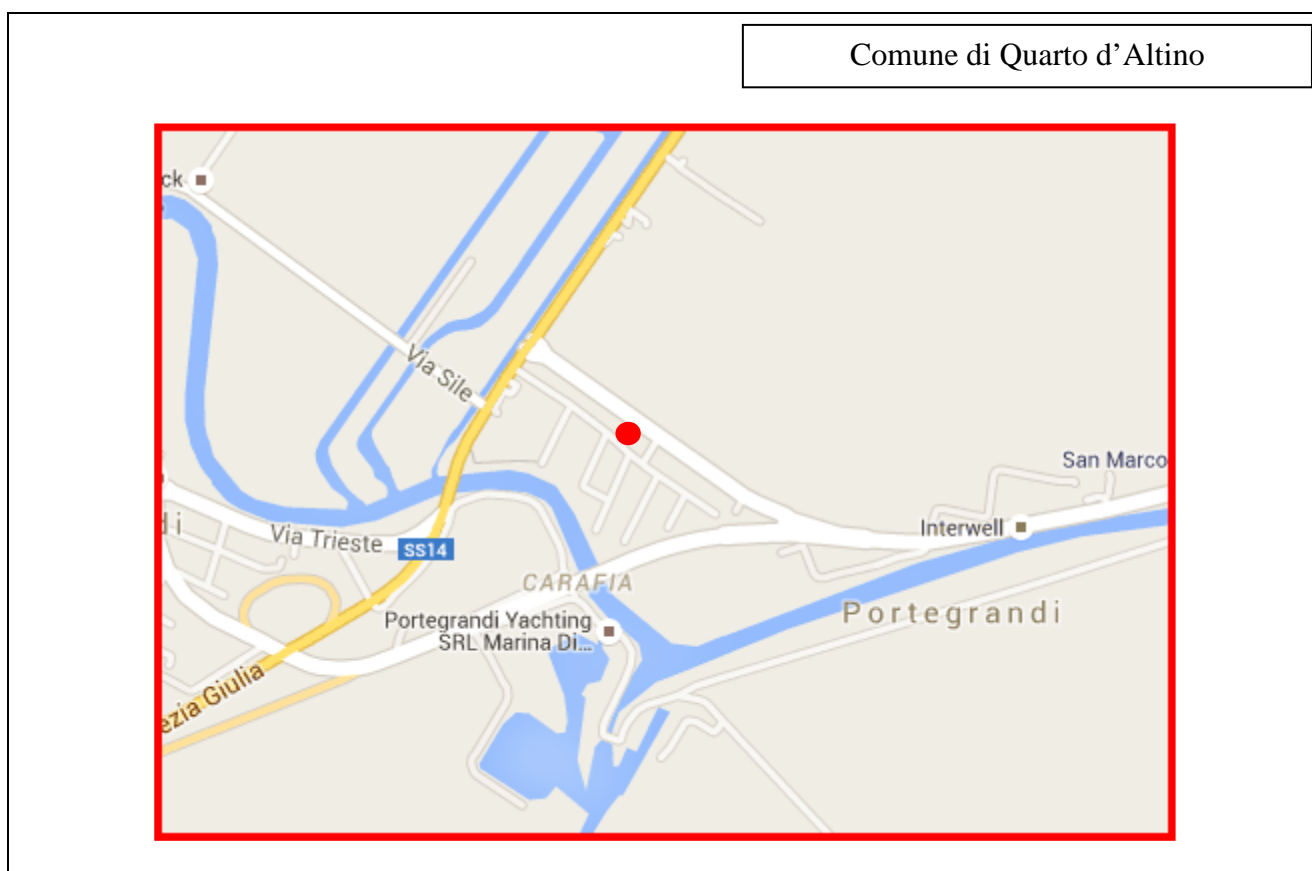

DESCRIZIONE IMMOBILE

Terreno: Trattasi di terreno in area agricola, posto fronte mappale 58 del foglio 13 di Quarto D'Altino, non utilizzato dalla provincia e sito lungo la S.P. n. 43 "Portograndi - Caposile – Jesolo" in località Portograndi nel Comune di Quarto d'Altino.
Reliquato stradale: area di nessun interesse per il Demanio Stradale Provinciale (nulla osta alienazione del 10/12/2015 prot.102028/15)
Titolo di provenienza: Il bene è pervenuto alla Provincia da D.M. 12/10/1956 n° 5911
Destinazione proposta: patrimonio disponibile

DOCUMENTAZIONE FOTOGRAFICA:

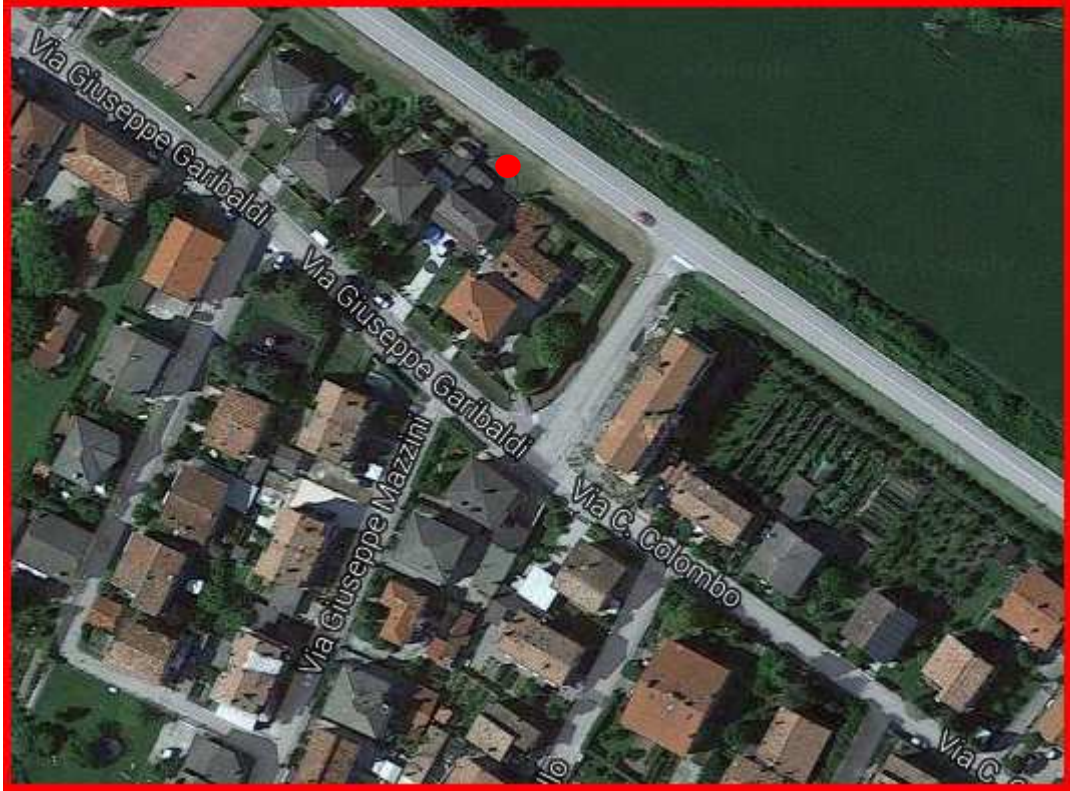

SCHEDA 13

UBICAZIONE

comune di: QUARTO D'ALTINO		località: PORTEGRANDI	
S.P. n.: 43	denominazione: PORTEGRANDI-CAPOSILE-JESOLO	lato:	km:
via/piazza:		n. civico:	

DATI IDENTIFICATIVI CATASTALI

Agenzia Entrate - Ufficio provinciale di Venezia - Territorio					
catasto: TERRENI		comune censuario: QUARTO D'ALTINO		Sviluppo:	
dati catastali					
Foglio	Mappale	Superficie catastale presunta	Qualità classe	RD euro	RA euro
13	---	100 mq	Strade pubbliche	---	---

STRALCIO MAPPA CATASTALE CON INDICAZIONE ZONA DI INTERESSE

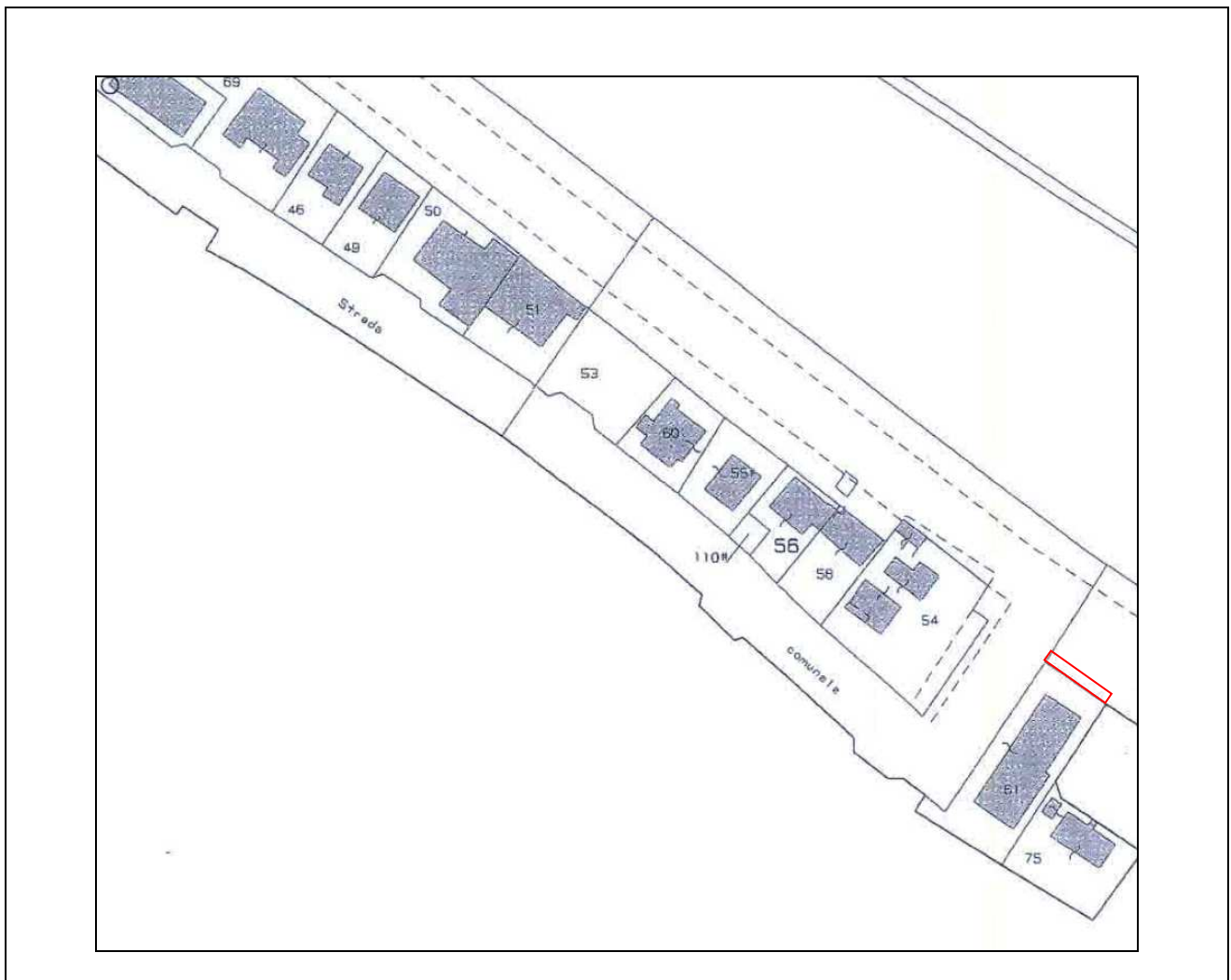

INQUADRAMENTO TERRITORIALE:



DESCRIZIONE IMMOBILE

Terreno: Trattasi di terreno in area agricola, posto fronte mappale 61 del foglio 13 di Quarto D'Altino non utilizzato dalla provincia e sito lungo la S.P. n. 43 "Portegrandi - Caposile - Jesolo" in località Portegrandi nel Comune di Quarto d'Altino.
Reliquato stradale: area di nessun interesse per il Demanio Stradale Provinciale (nulla osta alienazione del 10/12/2015 prot.102028/15)
Titolo di provenienza: Il bene è pervenuto alla Provincia da D.M. 12/10/1956 n° 5911
Destinazione proposta: patrimonio disponibile

DOCUMENTAZIONE FOTOGRAFICA:



SCHEDA 14

UBICAZIONE

comune di: MARTELLAGO		località: MAERNE	
S.P.n.: 38	denominazione: MESTRINA	lato:	km:
via/piazza: Cà Rossa		n. civico: 34	

DATI IDENTIFICATIVI CATASTALI

Agenzia Entrate -Ufficio provinciale di Venezia -Territorio						
catasto: TERRENI		comune censuario: MARTELLAGO			Sviluppo:	
dati catastali						
Foglio	Mappale	Superficie catastale	Qualità	classe	RD euro	RA euro
10	957	87 mq	Area rurale		-	-

STRALCIO MAPPA CATASTALE CON INDICAZIONE ZONA DI INTERESSE

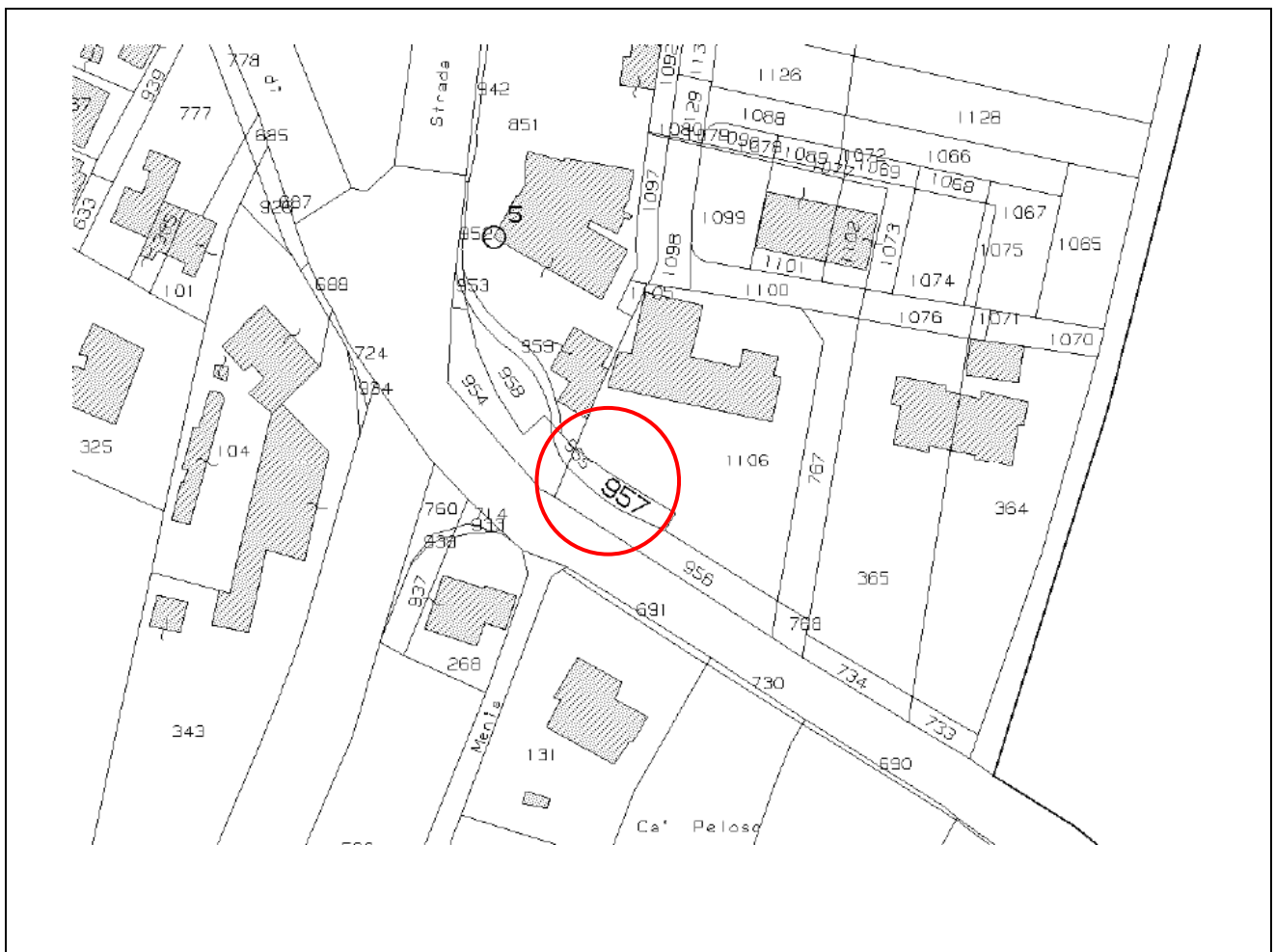

INQUADRAMENTO TERRITORIALE:

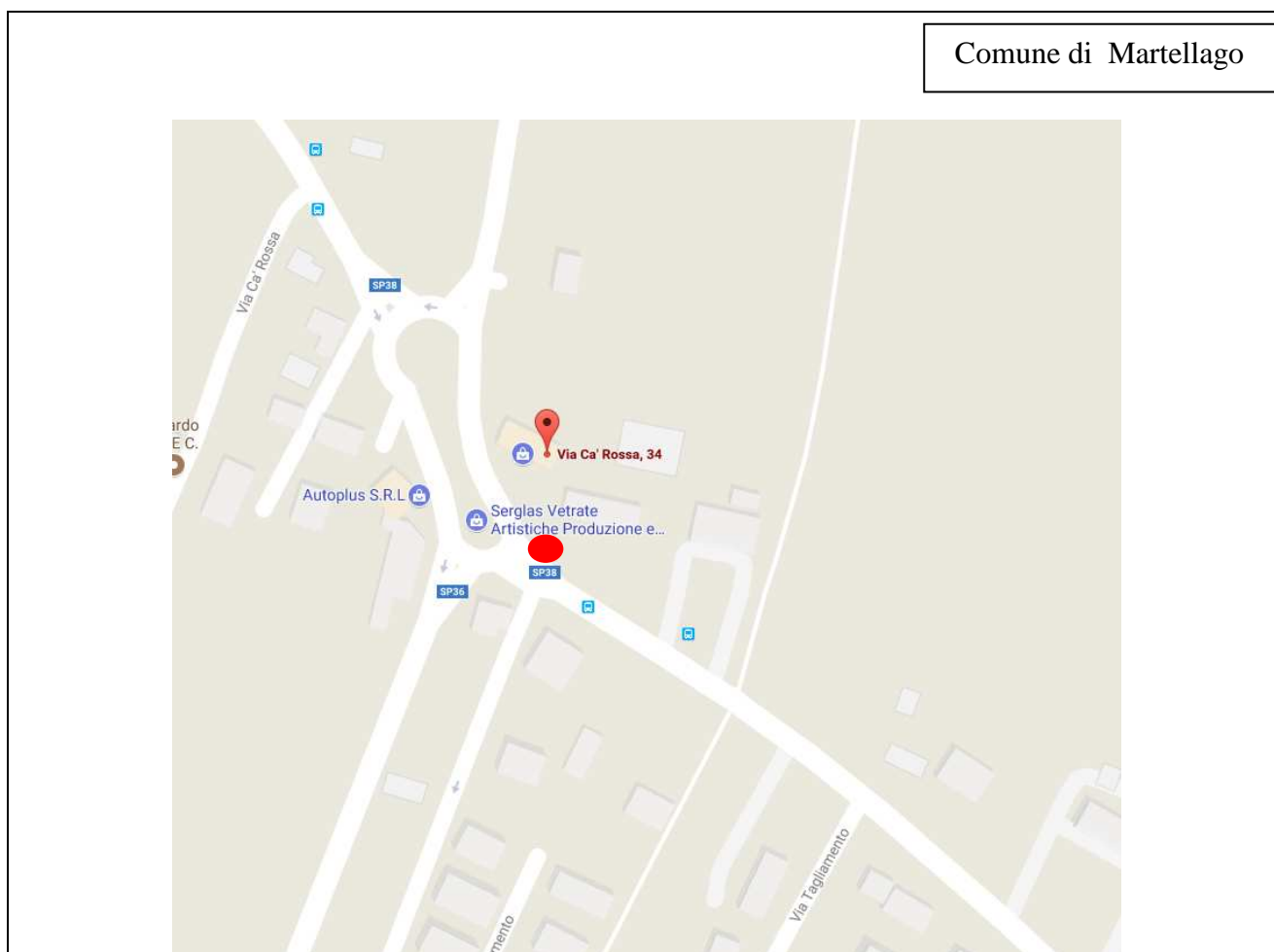

DESCRIZIONE IMMOBILE

terreno: Trattasi di terreno rimasto relitto conseguentemente ai lavori di realizzazione costruzione rete fognaria e della pista ciclopedonale lungo la S.P. n. 38 in località Maerne nel Comune di Martellago.

Reliquato stradale: Area di nessun interesse per il Demanio Stradale provinciale (nulla osta alienazione del 01/09/2017 prot.74739/17)

Titolo di provenienza: Il bene è pervenuto alla Provincia con Decreto d'Esproprio n. 112 prot. 58108 in data 08/09/2004.

Destinazione proposta: patrimonio disponibile

DOCUMENTAZIONE FOTOGRAFICA:

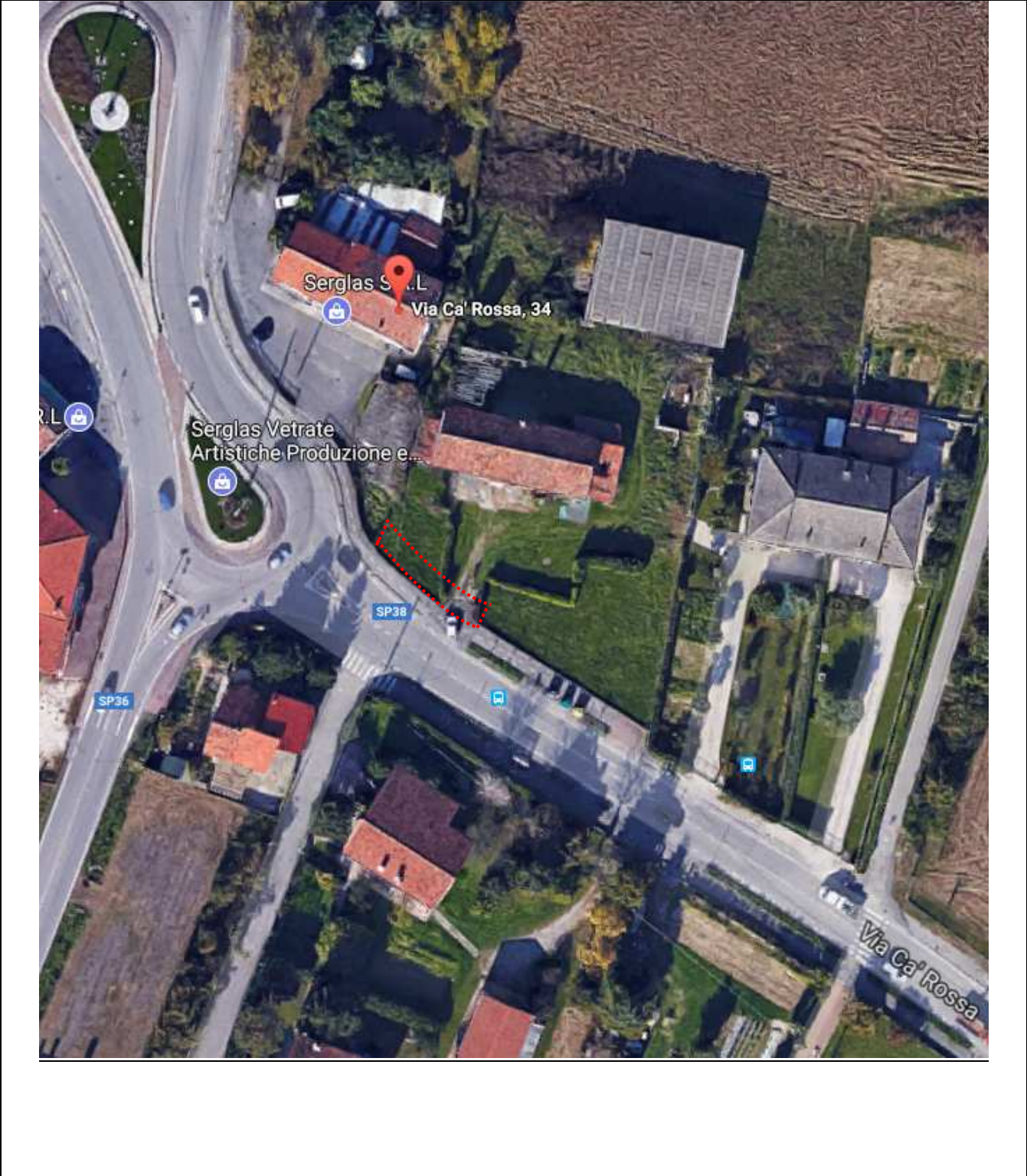

SCHEDA 15

UBICAZIONE

comune di: SCORZE'		località:	
S.P. n.: 84	denominazione: SCORZE' - SCANDOLARA	lato:	km:
via/piazza:		n. civico:	

DATI IDENTIFICATIVI CATASTALI

Agenzia Entrate -Ufficio provinciale di Venezia -Territorio					
catasto: TERRENI		comune censuario: SCORZE'		Sviluppo:	
dati catastali					
Foglio	Mappale	Superficie catastale presunta	Qualità classe	RD euro	RA euro
1	---	130 mq	Strade pubbliche	---	---

STRALCIO MAPPA CATASTALE CON INDICAZIONE ZONA DI INTERESSE



INQUADRAMENTO TERRITORIALE:

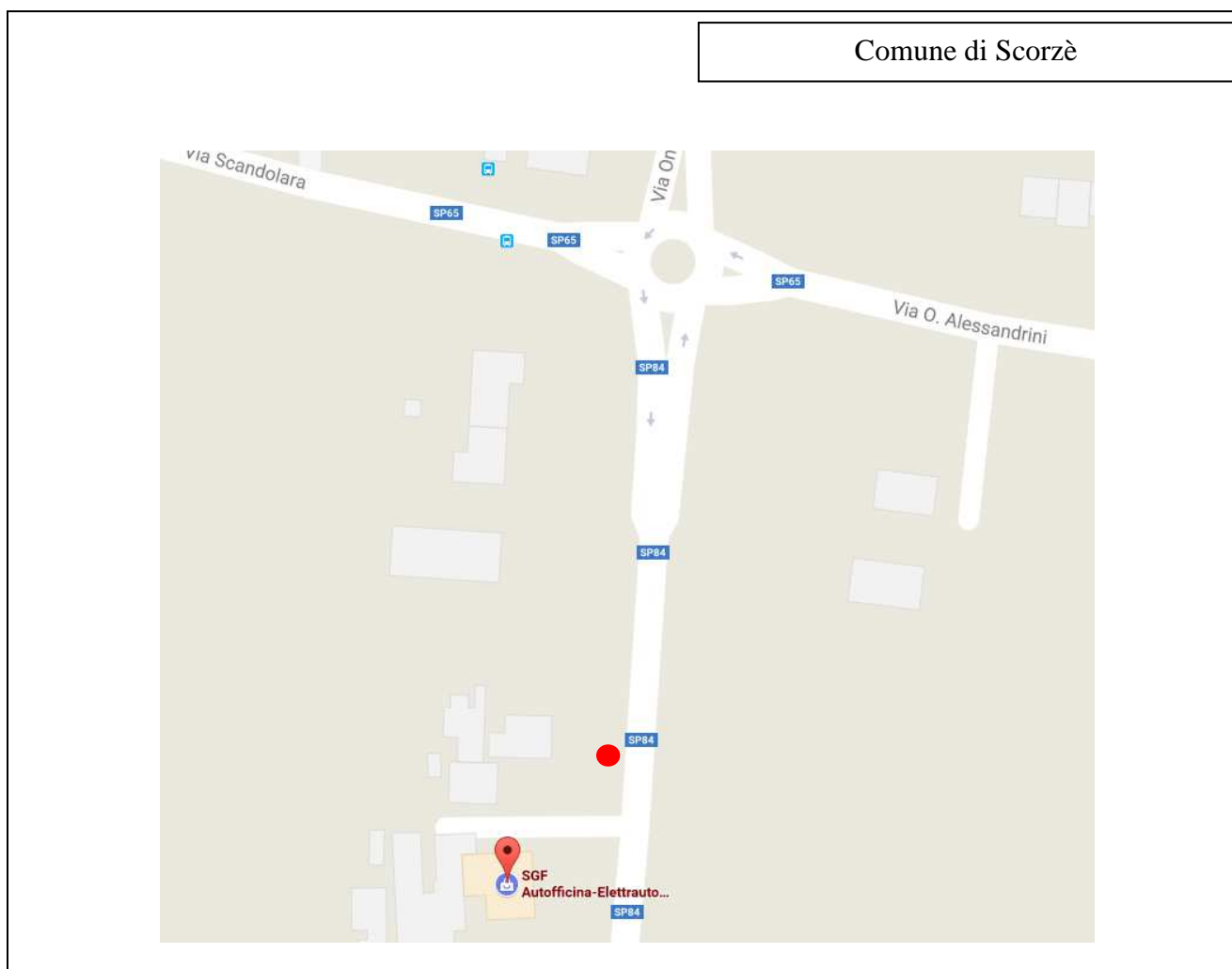

DESCRIZIONE IMMOBILE

Terreno: Trattasi di area posta lungo alla S.P. n. 84 “Scorzè-Scandolara” in comune di Scorzè , prospiciente le particelle catastali 74 e 75 del foglio 1.

Reliquato stradale: area di nessun interesse per il Demanio Stradale provinciale (nulla osta alienazione del 31/08/2017 prot.74238/17)

Titolo di provenienza: Strada, all’epoca denominata SP 28 ora rinominata SP 84, provincializzata con Regio Decreto 29/12/1870 n. 6190.

Destinazione proposta: patrimonio disponibile

DOCUMENTAZIONE FOTOGRAFICA:

